

RAPORT O STANIE GMINY ELBLĄG ZA 2022 ROK



Szanowni mieszkańcy Gminy Elbląg

Przedstawiam Państwu „Raport o stanie Gminy Elbląg za rok 2022”, który podsumowuje naszą wspólną pracę na rzecz rozwoju Gminy Elbląg. Raport został opracowany na podstawie art. 28aa ustawy z dnia 8 marca 1990r. o samorządzie gminnym w związku z wprowadzeniem ustawy z dnia 11 stycznia 2018 roku o zmianie niektórych ustaw w celu zwiększenia udziału obywateli w procesie wybierania, funkcjonowania i kontrolowania niektórych organów publicznych.

Dokument ten jest podsumowaniem pracy Wójta Gminy Elbląg i naszego samorządu w 2022 roku. Kompleksowo opisuje aktualną sytuację, koncentrując się na najważniejszych zagadnieniach. Dokument zawiera roczne sprawozdanie z realizacji inwestycji, programów, polityk, strategii i uchwał przyjętych przez Radę Gminy Elbląg. Informacje o nieruchomościach o gospodarce przestrzennej, edukacji, pomocy społecznej, bezpieczeństwie, demografii, dróg i komunikacji, gospodarce komunalnej, kulturze i sporcie oraz funduszu sołectkim, a także opis innych wspólnych działań na rzecz naszej „małej ojczyzny”.

Podstawowym założeniem przygotowanego raportu jest przedstawienie możliwie pełnego obrazu życia Gminy Elbląg w oparciu o udostępnione publiczne dane statystyczne oraz inne informacje, pozyskane i przetworzone na potrzeby tego opracowania. Zebrane materiały są źródłem informacji o stanie naszej Gminy. Zmiany jakie corocznie zachodzą w Gminie Elbląg są efektem wytężonej pracy wielu środowisk, organizacji i osób fizycznych zaangażowanych w rozwój społeczno-gospodarczy naszej gminnej wspólnoty. To również efekt pozyskanych środków zewnętrznych, dzięki którym udało się zrealizować kilka ważnych przedsięwzięć. Informacje zawarte w niniejszym dokumencie obrazują również to, jak dużą dynamiką cechuje się dziś współczesny samorząd i jak wiele zróżnicowanych okoliczności go kształtuje.

Niniejszy raport może być przedmiotem rzetelnej i dojrzałej debaty o stanie naszego samorządu. Stać się punktem wyjścia do dyskusji o dalszych kierunkach jego rozwoju. Poszerzyć Państwa wiedzę na temat działań prowadzonych przez samorząd w 2022 roku, a także zachęcić do zgłaszania propozycji i pomysłów mających na celu dalszy rozwój naszej Gminy Elbląg. Mam głębokie przekonanie, że wiele z nich znajdzie swoją kontynuację w najbliższych latach.

Jednocześnie podejmę wiele nowych inicjatyw, które sprawią, że Gmina Elbląg będzie stawać się z każdym dniem coraz bardziej przyjazną swoim mieszkańcom.

Zachęcam wszystkich, a w szczególności Mieszkańców Gminy Elbląg do zapoznania się z treścią raportu. Dziękuję wszystkim, którzy brali czynny udział w funkcjonowaniu naszego Samorządu w szczególności Radnym, Sołtysom i pracownikom Urzędu Gminy Elbląg, Gminnego Ośrodka Pomocy Społecznej, Gminnej Biblioteki Publicznej, szkół podstawowych oraz stowarzyszeniom i strażakom OSP.

Wójt Gminy Elbląg

Zygmunt Tucholski

Spis treści

WSTĘP	2
CHARAKTERYSTYKA GMINY	4
ATRAKCJE TURYSTYCZNE, REZERWATY PRZYRODY	5
GMINA ELBLĄG – wspólnota samorządowa.....	12
RADA GMINY ELBLĄG	16
DEMOGRAFIA GMINY	17
DZIAŁALNOŚĆ GOSPODARCZA NA TERENIE GMINY	19
FUNDUSZ SOŁECKI	21
FINANSE GMINY	26
OŚWIATA	39
KULTURA.....	52
SPORT W GMINIE ELBLĄG	61
GRUNTY I MIENIE KOMUNALNE	64
GOSPODARKA PRZESTRZENNA.....	65
DROGI	69
ZREALIZOWANE INWESTYCJE I ZAMÓWIENIA PUBLICZNE W 2022 ROKU	70
KOMUNIKACJA NA TERENIE GMINY	76
GOSPODARKA ODPADAMI KOMUNALNYMI	77
SIEĆ WODOCIĄGOWA i KANALIZACYJNA GMINY	82
OCHRONA ŚRODOWISKA.....	85
ZARZĄDZANIE KRYZYSOWE	86
JEDNOSTKI OSP DZIAŁAJĄCE NA TERENIE GMINY	88
BEZPIECZEŃSTWO	91
POMOC SPOŁECZNA	94
WYDARZENIA.....	103

CHARAKTERYSTYKA GMINY

Gmina Elbląg położona jest w granicach powiatu elbląskiego w województwie warmińsko-mazurskim, na pograniczu dwóch mezoregionów – Żuław oraz Wysoczyzny Elbląskiej, geograficznie stanowi część Żuław Wiślanych. Powierzchnia gminy wynosi 192 km², którą zamieszkuje ponad 7 tysięcy osób. Terytorium gminy w znacznej części stanowi otoczenie Miasta Elbląg, co za tym idzie nie posiada ona swoistego, naturalnego centrum w związku, z czym siedziba władz gminy usytuowana jest na terenie Miasta Elbląg. Od północy graniczy z gminą Tolkmicko, od wschodu z gminą Pasłęk, od południa z gminami Gronowo Elbląskie, Rychliki, Markusy, od zachodu natomiast sąsiaduje z gminą Nowy Dwór Gdański co jednocześnie stanowi granicę województwa Warmińsko-Mazurskiego.



Ze względu na swoje specyficzne położenie obejmujące tereny depresyjne Żuław posiada znaczą ilość, bo aż 1541ha wód płynących oraz blisko 26ha wód stojących. Na terenie gminy głównym traktem wodnym jest Jezioro Drużno - rzeka Elbląg - Zalew Wiślany, który wykorzystywany jest zarówno do transportu wodnego jak również stanowi atrakcyjny szlak turystyczny cieszący się w okresie letnim niemałym powodzeniem. Z uwagi na geograficzne położenie tereny gminy często narażone są na podtopienia, powodzie czy też zatopienia. W związku, z czym na obszarach najbardziej zagrożonych znaleźć można szeroko rozwiniętą infrastrukturę przeciwpowodziową składającą się z wałów przeciwpowodziowych, budowli hydrologicznych czy też stacji pomp.

Cały obszar gminy jest bardzo zróżnicowany: na rozpiętości blisko 40 km znaleźć możemy różnorodną rzeźbę terenu począwszy od terenów depresyjnych z najniższym punktem w Polsce wynoszącym -1,8 m p.p.m. aż do wzniesień obejmujących Wysoczyznę Elbląską. Większość z tych terenów stanowią użytki rolne, co przekłada się na wiejski charakter gminy.

ATRAKCJE TURYSTYCZNE, REZERWATY PRZYRODY

Na terenie gminy Elbląg znajdują się **3 rezerwaty przyrody**, o łącznej powierzchni 2 382ha.

REZERWAT - JEZIORO DRUŻNO



Rezerwat przyrody utworzony w 1966 roku w celu ochrony miejsc lęgowych ptactwa wodnego i błotnego, zapewniający ochronę ok. 800 gatunkom ptactwa. Jego całkowita powierzchnia wynosi 3 021ha, zajmuje obszary gmin Elbląg i Markusy, ponad połowę powierzchni rezerwatu stanowi jezioro Drużno.

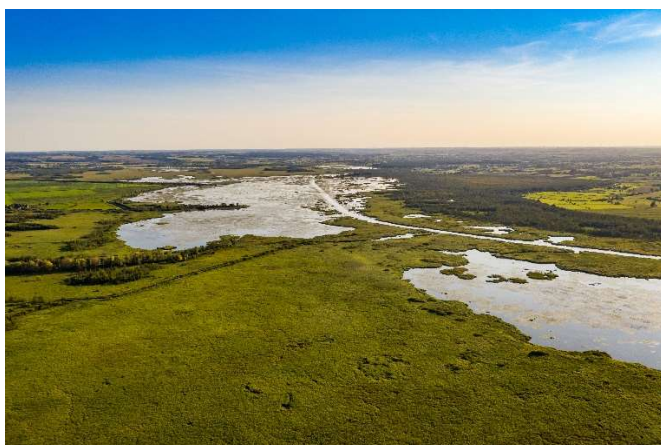

Rezerwat jest ostoją ptaków o randze międzynarodowej stanowiącą obszar NATURA 2000 „Jezioro Drużno”.





REZERWAT ZATOKA ELBLĄSKA

Florystyczny rezerwat przyrody utworzony w 1991 r. obejmuje Zatokę Elbląską i północną część Wyspy Nowakowskiej, w jego skład wchodzi grunty znajdujące się w gminie Elbląg oraz wody Zalewu Wiślanego należące do gminy Tolkmicko. Rezerwat utworzony został w celu ochrony miejsc lęgowych ptactwa wodno-błotnego. Stanowi miejsce pierzowisk licznych gatunków ptaków wodnych, głównie kaczek, łabędzi niemych i łysek, a na jego terenie zaobserwowano 222 gatunki ptaków, z czego 86 gatunków to ptaki gniazdujące. Na obszarze rezerwatu znajduje się tzw. Złota Wyspa, czyli nieustannie rosnący, wąski półwysep wrzynający się w wody Zalewu Wiślanego będący doskonałym miejscem do obserwacji ekosystemu rezerwatu przyrody Zatoka Elbląska.



Na terenie rezerwatu zanotowano występowanie wszystkich krajowych gatunków mew i kaczek (łącznie z hełmiatką), rybitwy rzeczne i czarne, kormorana, czaplę siwą, błotniaka stawowego i bielika, a w okresie wędrówki niemal wszystkie gatunki siewkowców. W trzcinach, oprócz gatunków pospolitych obserwować można remizy i wąsatki.

Zalew Wiślany (w tym również Zatoka Elbląska) uznany został ostoją ptaków o randze międzynarodowej.



REZERWAT UJŚCIE NOGATU

Rezerwat „Ujście Nogatu” został powołany Rozporządzeniem Wojewody Warmińsko-Mazurskiego z dnia 13.12.2001 roku. Zlokalizowany jest w gminach Elbląg i Tolkmicko. Powierzchnia ogólna rezerwatu wynosi 408ha. w tym w gminie Elbląg 277ha, w gminie Tolkmicko obejmuje wody Zalewu Wiślanego i grunty o łącznej powierzchni 78ha.

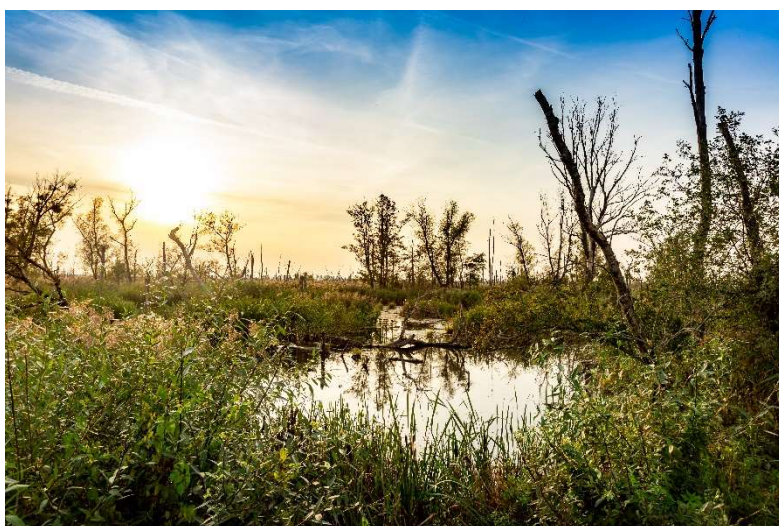
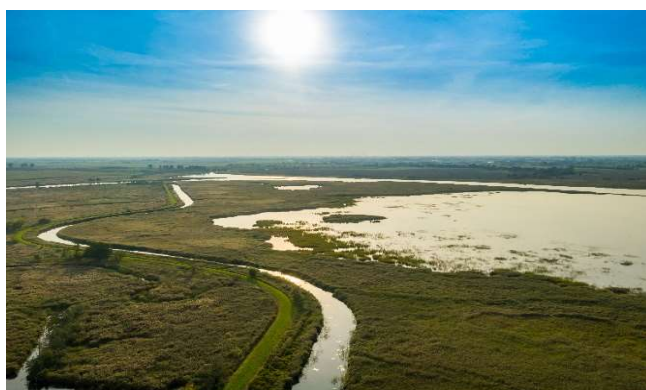

W obrębie gminy Elbląg znajduje się fragment **Parku Krajobrazowego Wysoczyzny Elbląskiej**, zajmujący na terenie gminy powierzchnię 572ha. Obszar Parku wyróżnia się bogactwem form terenu, wąwozów, strumieni, jezior i oczek wodnych, mokradł oraz śródleśnych zbiorników wodnych powstałych w zagłębieniach poerozyjnych. Szczególne zróżnicowanie rzeźby występuje w strefie krawędziowej, obejmującej Zalew Wiślany wraz z uchodzącymi do niego potokami i ich dolinami. Pewne odcinki strumieni mają charakter typowy dla górskich potoków: bystry nurt i dość duże spadki. Jary i wąwozy porastają charakterystyczne dla Wysoczyzny Elbląskiej lasy, głównie bukowe.

KANAŁ ELBLĄSKI

Kanał Elbląski ma 151 km długości i jest najdłuższym kanałem żeglownym w Polsce. To jedyny szlak na świecie, po którym statki nie tylko płyną po wodzie, ale również jadą lądem na wózkach. W 2011 roku uznany został przez Prezydenta Rzeczypospolitej Polskiej za Pomnik Historii, natomiast w roku 2007 w plebiscycie dziennika Rzeczypospolita za jeden z siedmiu cudów Polski.



Trasa Kanału Elbląskiego łączy jezioro Drużno z rzeką Drwęcą oraz z jeziorem Jeziorak, natomiast poprzez rzekę Elbląg z Zalewem Wiślanym następnie Kanałem Jagiellońskim, Nogatem i Wisłą z Morzem Bałtyckim. W skład kanału wchodzi również jeziora, jednym z nich będącym jednocześnie jego początkiem jest jezioro Drużno. Jest atrakcją turystyczną regionu, rejs trwa około pięciu godzin i jest doskonałą okazją, żeby podziwiać nie tylko bogatą przyrodę okolicy, ale również historyczne miejsca.



KANAŁ JAGIELLOŃSKI

Kanał Jagielloński zwany także Pętlą Żuławską wybudowanym w 1483 roku jest jednym z najstarszych kanałów żeglugowych łączącym rzekę Elbląg z Nogatem. Stanowi najkrótszą śródlądową drogę wodną łączącą Elbląg z Gdańskiem, jego całkowita długość wynosi ok. 6 km.



Na terenie gminy zlokalizowano również **3 Obszary Chronionego Krajobrazu**, o łącznej powierzchni wynoszącej 11 286ha. Obszary chronionego krajobrazu są to tereny chronione ze względu na wyróżniający się krajobraz o zróżnicowanych ekosystemach, wartościowe ze względu na możliwość zaspokajania potrzeb związanych z turystyką i wypoczynkiem lub pełnioną funkcją korytarzy ekologicznych.

OBSZAR CHRONIONEGO KRAJOBRAZU JEZIORA DRUŻNO – obejmuje tereny wokół jeziora Drużno. Jezioro ma powierzchnię 3021ha, ale intensywnie zarasta, dlatego prawie połowę stanowią trzęsawiska, trzcinowiska i bagna, miejscami zakrzaczone lub zadrzewione olszyną. Jego bogata roślinność przybrzeżna stwarza dogodne warunki dla ptactwa wodno-błotnego. Latem na jeziorze lub w jego sąsiedztwie przebywa ok. 150 gatunków ptaków, a wiosną i jesienią pojawia się wiele gatunków przelotnych.

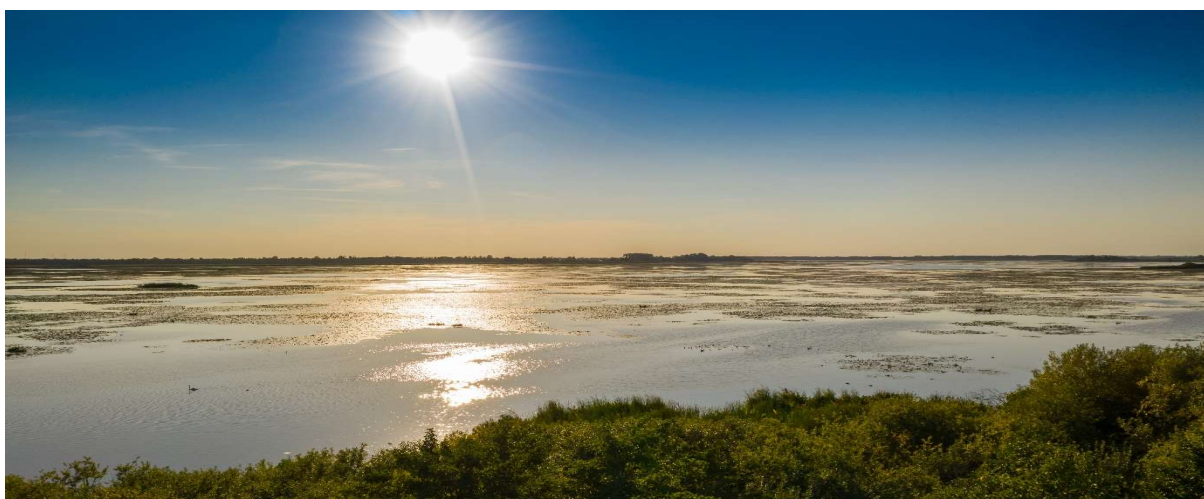

OBSZAR CHRONIONEGO KRAJOBRAZU RZEKI NOGAT – obejmuje swym zasięgiem przede wszystkim tereny międzywala rzeki Nogat wraz z odcinkiem ujściowym. W jego obrębie występują tereny lęgowe ptactwa wodno-błotnego. Elementami tworzącymi krajobraz tego obszaru są: toń wodna, pasy oczeretów, szuwarów i innej roślinności wodnej oraz strefa zadrzewień i zakrzewień nadwodnych.



OBSZAR CHRONIONEGO KRAJOBRAZU WYSOCZYNY ELBLĄSKIEJ – ZACHÓD – obejmuje głównie tereny wysoczyznowe stanowiące otulinę Parku Krajobrazowego Wysoczyzny Elbląskiej, a także równinę aluwialną w południowej strefie Zatoki Elbląskiej.



Na terenie gminy Elbląg wyznaczono również obszary chronione w ramach Europejskiej Sieci Ekologicznej **Natura 2000**. Jest to forma ochrony przyrody wprowadzona do polskiego prawa w 2004r., funkcjonująca niezależnie od istniejących od dawna parków narodowych, rezerwatów przyrody i innych form. Za **obszary Natura 2000** uznaje się tereny o największym

znaczeniu dla zachowania zagrożonych lub bardzo rzadkich gatunków roślin i zwierząt czy charakterystycznych siedlisk przyrodniczych mających znaczenie dla ochrony wartości przyrodniczych całej Europy (jej różnorodności biologicznej).

Obszar Specjalnej Ochrony Jezioro Drużno – ostoja ptasia o randze europejskiej, jest przykładem półnaturalnego ekosystemu, sprzyja występowaniu wielu gatunków ptaków i innych gatunków związanych z wodno-lądowym środowiskiem.

Obszar Specjalnej Ochrony Zalew Wiślany – obszar obejmuje polską część płytkiego zalewu przymorskiego, o wodzie słonawej, odciętego od Bałtyku Mierzeją Wiślaną.

Specjalny Obszar Ochrony Siedlisk Ostoja Drużno (PLH280028) - przedmiotem ochrony na obszarze są m.in. siedliska przyrodnicze, gatunki zwierząt innych niż ptaki tj. bóbr, nocek tydkowłosy, wydra oraz ich siedliska.

Specjalny Obszar Ochrony Siedlisk Zalew Wiślany i Mierzeja Wiślana (PLH280007) – ostoja obejmuje polską część płytkiego zalewu przymorskiego, przedmiotem ochrony na obszarze są siedliska przyrodnicze, gatunki roślin i zwierząt wraz z ich siedliskami.



RACZKI ELBLĄSKIE – naturalna depresja

Raczki Elbląskie są naturalną depresją Żuław Wiślanych wynoszącą -1,8. p.p.m., najniżej położony punkt w Polsce.



GINA ELBLĄG – wspólnota samorządowa

Gmina jest podstawową jednostką samorządową stanowiącą najniższy szczebel zasadniczego trójstopniowego podziału władzy w kraju, zrzeszająca w swoich granicach mieszkańców. Organem uchwałodawczym gminy jest Rada Gminy natomiast organem wykonawczym jest Wójt Gminy.

Wójt Gminy wybierany jest w wyborach powszechnych, jego kadencja trwa 5 lat. Kompetencje Wójta Gminy wynikają z ustawy o samorządzie gminnym i należą do nich w szczególności:

- Przygotowywanie projektów uchwał rady gminy,
- Określanie sposobu wykonywania uchwał,
- Gospodarowanie mieniem komunalnym,
- Prowadzenie polityki rozwoju,
- Wykonywanie budżetu,
- Zatrudnianie i zwalnianie kierowników gminnych jednostek organizacyjnych,
- Opracowywanie programów rozwoju w trybie określonym w przepisach o zasadach.

Wójtem Gminy Elbląg od 2018 roku jest Zygmunt Tucholski, który realizuje swoje zadania przy pomocy pracowników Urzędu Gminy Elbląg oraz jednostek organizacyjnych urzędu działających z jego upoważnienia i w jego imieniu. Zgodnie z ustawą o samorządzie gminnym Wójt wykonuje uprawnienia zwierzchnika służbowego w stosunku do pracowników urzędu oraz kierowników jednostek organizacyjnych. Struktura Urzędu określona została w Regulaminie Organizacyjnym Urzędu.

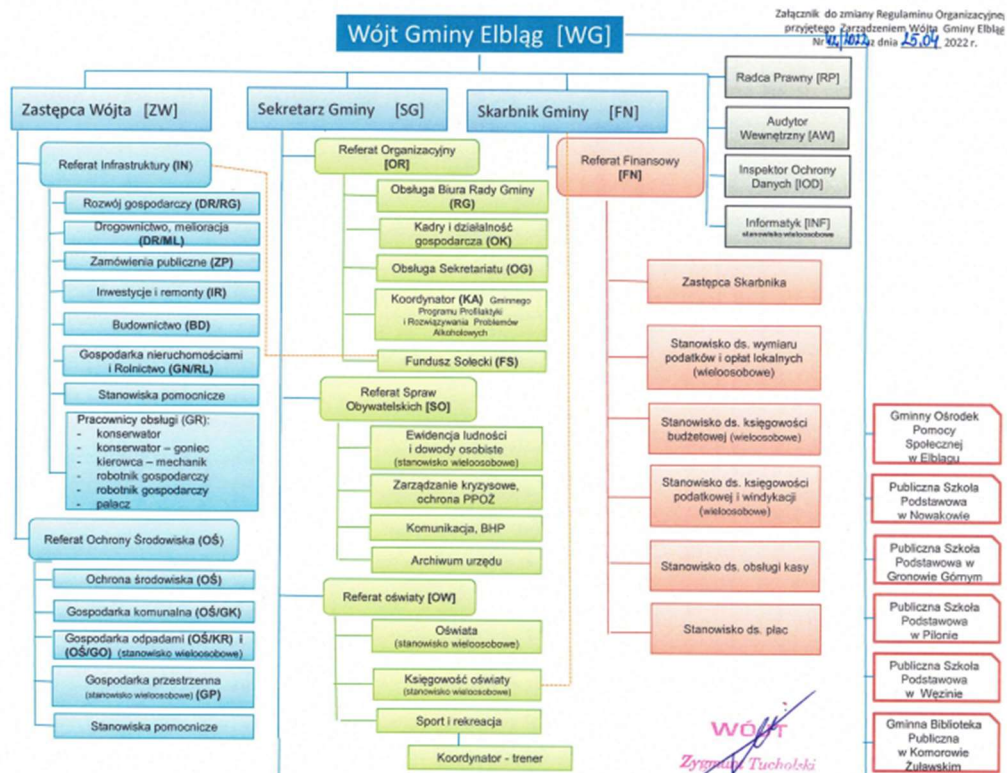

Zgodnie z ustawą o samorządzie gminnym w celu wykonywania zadań gmina może tworzyć jednostki organizacyjne, a także zawierać umowy z innymi podmiotami, w tym z organizacjami

pozarządowymi. Gmina Elbląg w swej strukturze posiada sześć jednostek budżetowych oraz jednostkę organizacyjną posiadającą osobowość prawną – instytucję kultury, którą jest Gminna Biblioteka Publiczna w Komorowie Żuławskim.

Jednostki budżetowe Gminy Elbląg:

1. Urząd Gminy Elbląg,
2. Publiczna Szkoła Podstawowa w Nowakowie im. Państwowej Straży Pożarnej,
3. Publiczna Szkoła Podstawowa w Gronowie Górnym,
4. Publiczna Szkoła Podstawowa w Pilonie,
5. Publiczna Szkoła Podstawowa w Węzinie,
6. Gminny Ośrodek Pomocy Społecznej w Elblągu.

Obszar Gminy Elbląg obejmuje 36 sołectw, w tym 41 miejscowości, stanowiących wsie, osady i przysiółki.

Lp.	Nazwa sołectwa	Liczba mieszkańców na dzień 31.12.2022 r.
1	ADAMOWO	60
2	ADAMOWO OSIEDLE	83
3	BIELNIK PIERWSZY	195
4	BIELNIK DRUGI	212
5	BATOROWO	182
6	BOGACZEWO	104
7	CIEPLICE	143
8	CZECHOWO	112
9	DŁUŻYNA-KLEPA	213
10	DRUŻNO	68
11	GRONOWO GÓRNE-NOWE POLE	739
12	GRONOWO GÓRNE OSIEDLE	622
13	HELENOWO	100
14	JANOWO	184
15	JANÓW	292
16	KAZIMIERZOWO	248
17	KĘPA RYBACKA	190

18	KĘPINY WIELKIE	96
19	KOMOROWO ŻUŁAWSKIE	296
20	LISÓW	165
21	MYŚLĘCIN – PASIEKI	150
22	NOWA PILONA	82
23	NOWAKOWO	483
24	NOWE BATOROWO	196
25	NOWINA	348
26	NOWOTKI	122
27	NOWY DWÓR	53
28	PILONA	159
29	PRZEZMARK	367
30	PRZEZMARK OSIEDLE	198
31	RACZKI ELBLĄSKIE	203
32	SIERPIN	103
33	TROPY ELBLĄSKIE	77
34	WEKLICE	101
35	WĘZINA	166
36	WŁADYSŁAWOWO	228

Zgodnie z obwieszczeniem Ministra Spraw Wewnętrznych i Administracji z dnia 17 października 2019 r. w sprawie wykazu urzędowych nazw miejscowości i ich części, na terenie gminy:

- miejscowość Karczowizna – stanowi przysiółek wsi Družno,
- miejscowość Klepa – stanowi część miejscowości wsi Dłużyna,
- miejscowość Nowakowo Trzecie – stanowi część wsi Nowakowo.

Dotychczas każda z tych miejscowości posiadała własne punkty adresowe, w związku z wejściem w życie przepisów Rozporządzenia Ministra Rozwoju, Pracy i Technologii z dnia 21 lipca 2021 r. w sprawie ewidencji miejscowości, ulic i adresów (Dz. U. z 2021 r. poz. 1368) konieczne było w połowie 2022 roku ujednoczenie numeracji w przedmiotowych miejscowościach tak aby były one kontynuacją numeracji miejscowości podstawowych.

Przynależność Gminy Elbląg do związków i stowarzyszeń.

Gmina Elbląg należy do dwóch związków i trzech stowarzyszeń, których działalność ma zasięg międzygminny i międzynarodowy.

- 1. Związek Komunalny Centralnego Wodociągu Żuławskiego** - zadaniem związku jest realizacja zadań gmin w zakresie zaspakajania potrzeb lokalnych obejmujących produkcję, uzdatnianie i zaopatrzenie w wodę na terenie działania Związku.
- 2. Stowarzyszenie Gmin RP „Euroregion Bałtyk”** - podstawowym celem działalności jest współpraca między regionami obszaru Morza Bałtyckiego, współpraca transgraniczna, promocja i turystyka, wspomaganie rozwoju gospodarczego.
- 3. Stowarzyszenie łączy nas Kanał Elbląski Lokalna Grupa Działania** - działalność Stowarzyszenia promuje obszar Kanału Elbląskiego i aktywizację życia na wsi. W ramach realizacji Lokalnej Strategii Rozwoju powstały mapy, foldery, przewodniki promujące obszar Kanału Elbląskiego w tym Gminę Elbląg. Oznakowano ponad 40 atrakcji turystycznych, historycznych i przyrodniczych, wytyczono i oznakowano szlaki turystyczne na terenie gmin przynależnych do Stowarzyszenia.
- 4. Stowarzyszenie Żuławy** - celem Stowarzyszenia jest m.in. współdziałanie dla zapewnienia bezpieczeństwa mieszkańców Żuław delty Wisły i ich dobytku przed powodzią i innymi zagrożeniami, podniesienie atrakcyjności życia i poprawa jakości zamieszkania na Żuławach delty Wisły, działania na rzecz ochrony krajobrazu kulturowego, odtworzenie tożsamości historycznej Żuław delty Wisły, edukacja ekologiczna, promocja Żuław delty Wisły jako obszaru o unikatowych walorach turystycznych.
- 5. Związek Gmin i Powiatów Kanału Elbląskiego i Pojezierza Iławskiego** - głównymi celami związku są promocja Kanału Elbląskiego i Pojezierza Iławskiego oraz Gmin członków niniejszego Związku, tworzenie warunków do zagospodarowania Kanału i terenów związanych z Kanałem, tworzenie warunków rozwoju turystyki.

W 2022 roku Rada Gminy uchwałą XLI/308/2022 wyraziła zgodę na utworzenie przez Gminę Elbląg spółki pod firmą Społeczna Inicjatywa Mieszkaniowa Krajowy Zasób Nieruchomości – Warmia i Mazury spółka z ograniczoną odpowiedzialnością (SIM KZN), podstawowym celem działalności spółki jest budowanie domów mieszkalnych oraz ich eksploatacja na zasadach najmu zgodnie z przepisami ustawy z dnia 26 października 1995r. o niektórych formach popierania budownictwa mieszkalnego. SIM KZN zawiązana została umową zawartą przed Notariuszem. W skład spółki wchodzi 17 gmin oraz Skarb Państwa – reprezentowany przez Krajowy Zasób Nieruchomości. Gmina Elbląg jako jeden z członów wniosła do spółki wkład pieniężny w wysokości 3 000 000zł pozyskując 60 tysięcy udziałów spółki, środki na zakup przedmiotowych wkładów pochodziły z Rządowego Funduszu Rozwoju Mieszkalnictwa.

RADA GMINY ELBLĄG

Rada Gminy jest organem stanowiącym i kontrolnym, wybieranym na pięcioletnią kadencję jej działalność jest jawna a organizację wewnętrzną oraz tryb pracy określa statut gminy. Rada Gminy kontroluje działalność Wójta, gminnych jednostek organizacyjnych oraz jednostek pomocniczych gminy.

Do wyłącznej właściwości Rady Gminy należy m.in.

- uchwalanie statutu gminy,
- uchwalanie budżetu gminy, rozpatrywanie sprawozdania z wykonania budżetu oraz podejmowanie uchwały w sprawie udzielenia lub nieudzielenia absolutorium z tego tytułu,
- podejmowanie uchwał w sprawach podatków i opłat w granicach określonych w odrębnych ustawach,
- uchwalanie studium uwarunkowań i kierunków zagospodarowania przestrzennego gminy oraz miejscowych planów zagospodarowania przestrzennego.

SKŁAD RADY GMINY ELBLĄG KADENCJI 2018-2023

Przewodniczący Rady Gminy: Barbara Bruzdewicz

Wiceprzewodniczący Rady Gminy: Paweł Pikulski

Lp.	Granice okręgu wyborczego	Imię i Nazwisko Radnego
1	Batorowo, Jagodno, Nowe Batorowo	Weronika Chomacka
2	Kępa Rybacka, Nowakowo, Nowakowo Trzecie	Walentyna Świniarska
3	Cieplice, Kępiny Wielkie, Nowotki	Elżbieta Kurowska
4	Adamowo Osiedle, Helenowo, Władysławowo	Elżbieta Mieczkowska
5	Bielnik Drugi, Bielnik Pierwszy	Wojciech Jezierski
6	Adamowo, Janowo, Kazimierzowo	Halina Tomczak do 31.01.2022 r. Agnieszka Siedlar od 30.05.2022 r.
7	Czechowo, Nowe Pole, Gronowo Górne: ul. Opalowa, ul. Szafirowa, ul. Berylowa, ul. Topazowa, ul. Perłowa	Barbara Bruzdewicz
8	Gronowo Górne: ul. Rubinowa, ul. Szmaragdowa	Arkadiusz Gorgol do 09.10.2019 r. Marek Antonowicz od 27.02.2020 r.
9	Gronowo Górne: ul. Kryształowa, ul. Agatowa, ul. Koralowa, ul. Diamentowa, ul. Brylantowa, ul. Bursztynowa, ul. Nefrytowa, ul. Lazurytowa	Bartosz Sampławski
10	Nowina, Raczki Elbląskie, Tropy Elbląskie	Beata Cackowska
11	Przezmark, Przezmark Osiedle, Sierpin	Marek Cieślak
12	Janów, Komorowo Żuławskie, Piona	Robert Dymowski

13	Bogaczewo, Myślęcín, Nowa Píloná, Pasieki, Weklice	Paweł Pikulski
14	Dłużyna, Klepa, Wężina	Jadwiga Ciszewska
15	Drużno, Karczowizna, Lisów, Nowy Dwór	Mirosław Lewczuk

Zgodnie z art. 21 ustawy o samorządzie gminnym Rada Gminy może powoływać ze swojego grona stałe i doraźne komisje w celu wykonania określonych zadań, ustalając przedmiot ich działania jak również skład osobowy komisji. Rada Gminy Elbląg utworzyła 5 komisji stałych:

- komisja ds. budżetu i finansów,
- komisja ds. społeczno-oświatowych,
- komisja ds. rozwoju gospodarczego i infrastruktury,
- komisja rewizyjna,
- komisja skarg, wniosków i petycji.

W 2022 roku Rada Gminy Elbląg obradowała łącznie na 12 sesjach Rady Gminy w czasie, których podjęto 89 uchwał. Uchwały podejmowane podczas obrad sesji w większości dotyczyły budżetu gminy, gospodarki nieruchomościami, miejscowych planów zagospodarowania przestrzennego gminy, oświaty, pomocy społecznej i ochrony środowiska. Wszystkie podjęte na sesjach Rady Gminy uchwały zgodnie z art. 90 ustawy z dnia 8 marca 1990 r. o samorządzie gminnym (t.j. Dz. U. z 2023 r. poz. 40 z późn. zm.) przedkładane były Wojewodzie Warmińsko-Mazurskiemu oraz Regionalnej Izbie Obrachunkowej. Szczegółowy sposób wykonania uchwał zawiera załącznik do niniejszego Raportu.

W posiedzeniach Rady Gminy czynnie uczestniczył Wójt Gminy Elbląg, Skarbnik Gminy, radca prawny, pracownicy merytoryczni urzędu oraz w zależności od omawianych tematów inne zaproszone osoby, w tym dyrektorzy i kierownicy jednostek organizacyjnych.

DEMOGRAFIA GMINY

Na koniec 2022 roku stan ludności Gminy Elbląg wyniósł 7 340 osób, z czego w poszczególnych miejscowościach zameldowanych na pobyt stały było:

- | | |
|---------------------------|-------------------------|
| 1. Adamowo – 60 | – ul. Brylantowa - 13 |
| 2. Adamowo Osiedle -83 | – ul. Bursztynowa – 24 |
| 3. Bielnik Pierwszy – 195 | – ul. Diamentowa – 194 |
| 4. Bielnik Drugi - 212 | – ul. Korallowa – 40 |
| 5. Batorowo - 182 | – ul. Kryształowa – 56 |
| 6. Bogaczewo - 104 | – ul. Lazurytowa – 0 |
| 7. Cieplice - 143 | – ul. Nefrytowa – 11 |
| 8. Czechowo - 112 | – ul. Opalowa – 87 |
| 9. Dłużyna - 213 | – ul. Perłowa – 57 |
| 10. Drużno - 68 | – ul. Szafirowa – 181 |
| 11. Gronowo Górne - 1336 | – ul. Topazowa – 9 |
| – ul. Agatowa – 191 | – ul. Rubinowa – 300 |
| – ul. Beryłowa – 23 | – ul. Szmaragdowa - 150 |

- | | |
|------------------------------|-----------------------------|
| 12. Nowe Pole - 25 | 26. Nowina - 348 |
| 13. Helenowo - 100 | 27. Nowotki - 122 |
| 14. Janowo - 184 | 28. Nowy Dwór - 53 |
| 15. Janów - 292 | 29. Pilona - 159 |
| 16. Kazimierzowo - 248 | 30. Nowa Pilona - 82 |
| 17. Kępa Rybacka - 190 | 31. Przezmark - 367 |
| 18. Kępiny Wielkie - 96 | 32. Przezmark Osiedle - 198 |
| 19. Komorowo Żuławskie - 296 | 33. Raczki Elbląskie - 203 |
| 20. Lisów - 165 | 34. Sierpin - 103 |
| 21. Myślęcין - 109 | 35. Tropy Elbląskie - 77 |
| 22. Pasieki - 41 | 36. Wekllice - 101 |
| 23. Nowakowo – 457 | 37. Wężina - 166 |
| 24. Jagodno - 26 | 38. Władysławowo - 228 |
| 25. Nowe Batorowo - 196 | |

Liczba mieszkańców w gminy od kilku lat oscyluje wokół wielkości – ponad 7 tys. mieszkańców.

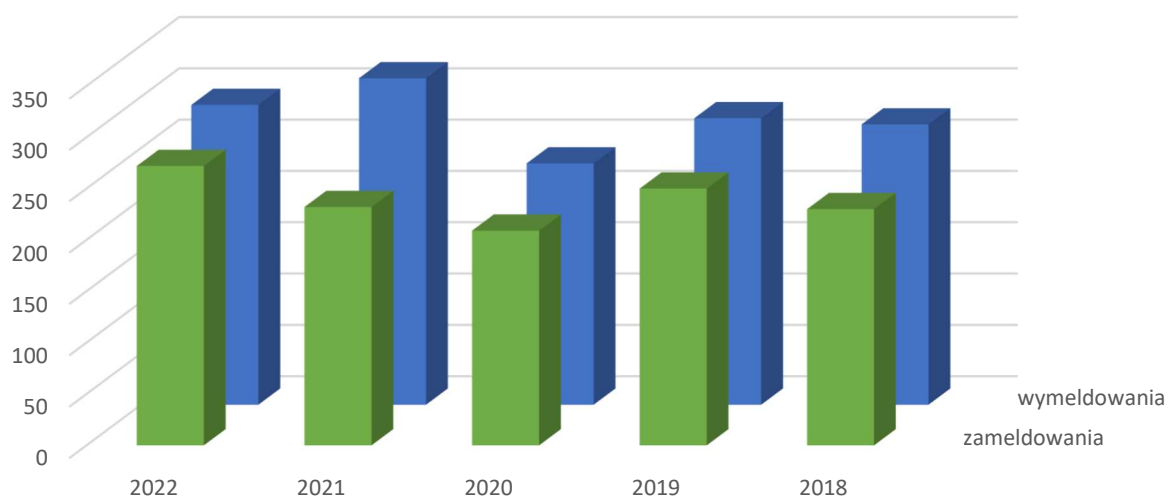

Na terenie gminy w ostatnich latach można zauważyć spadek liczby urodzeń, w przypadku zgonów zarejestrowanych w 2022 roku liczba ta jest o ¼ mniejsza niż w roku poprzednim. Na terenie Gminy zanotowano także większą liczbę zawartych małżeństw oraz mniejszą liczbę rozwodów w stosunku do 2021 roku.

Urodzenia

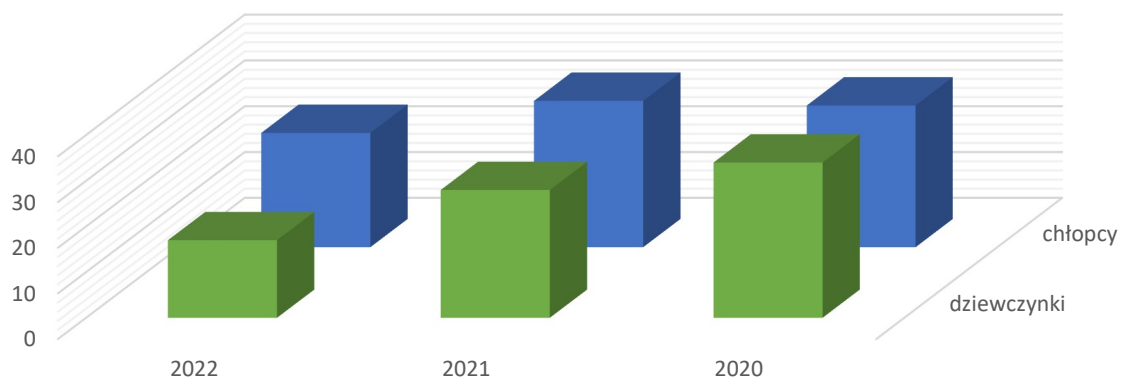

Zgony

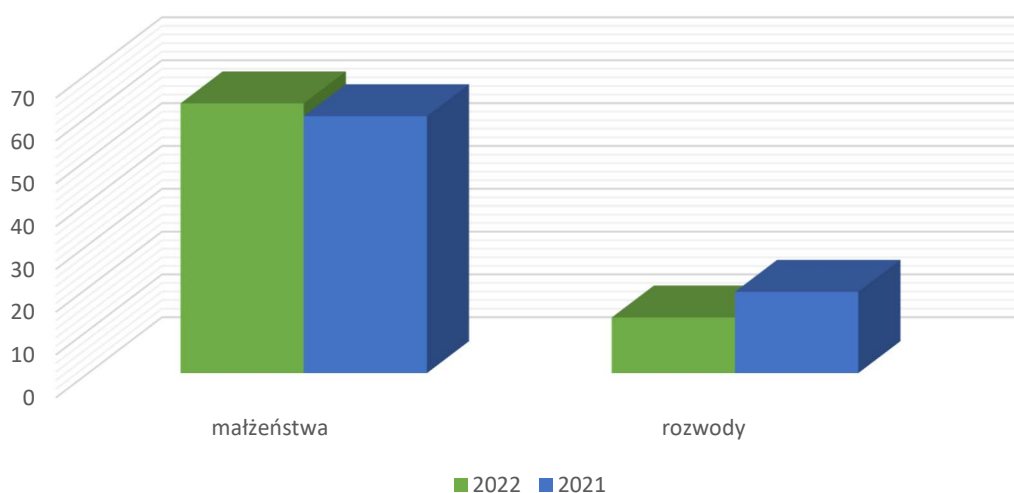
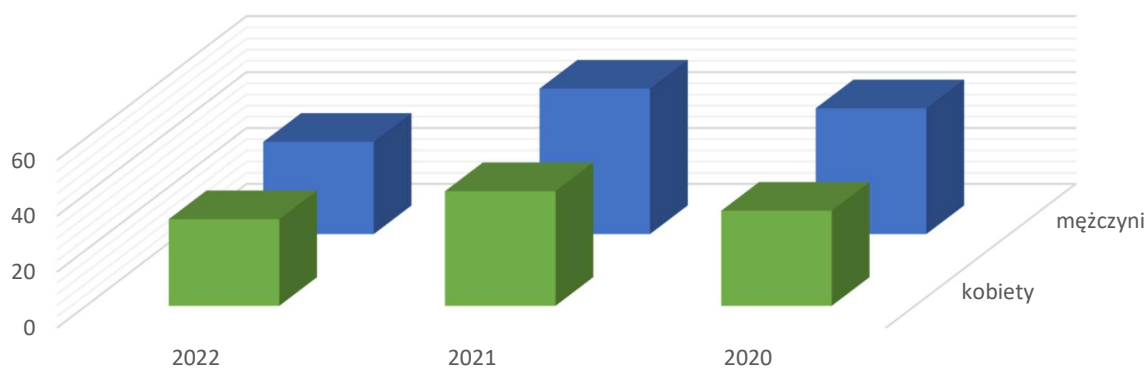

DZIAŁALNOŚĆ GOSPODARCZA NA TERENIE GMINY

Zgodnie z danymi z Centralnej Ewidencji i Informacji o Działalności Gospodarczej (CEIDG) w roku 2022 na terenie Gminy rozpoczęły działalność gospodarczą 54 osoby fizyczne. Trzydzieści jeden wpisów w CEIDG zostało wykreślonych, co jednoznacznie wskazuje na

zaprzestanie działalności gospodarczej. Sześć osób wznowiło działalność gospodarczą, natomiast 37 dokonało zawieszenia działalności gospodarczej.

W kontekście ostatnich trzech lat sytuację dotyczącą ilości zarejestrowanych działalności gospodarczych obrazuje poniższe zestawienie:

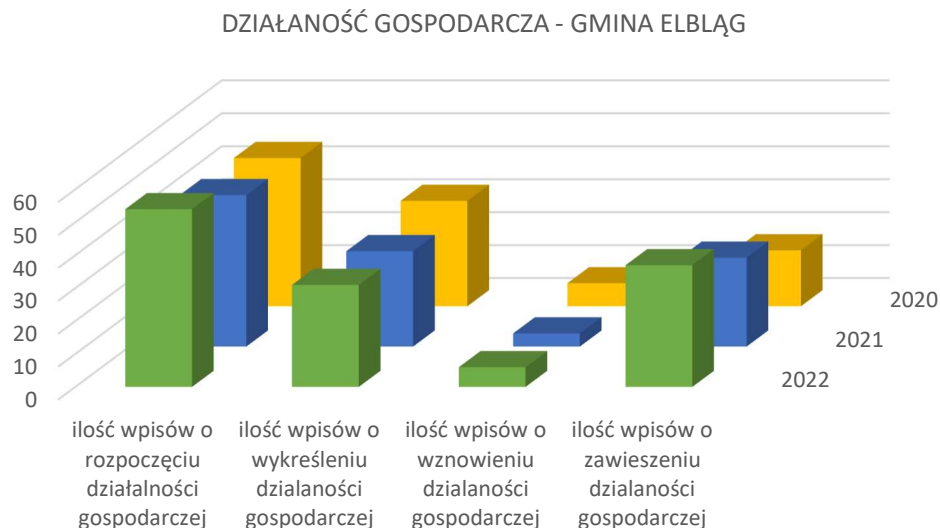

W roku 2022 odnotowano wzrost nowych przedsiębiorców. Nadmienić należy, że ze względu na położenie geograficzne oraz dogodne połączenia komunikacyjne jak również przyjazną politykę władz samorządowych w zakresie podatków lokalnych gmina Elbląg jest niezwykle atrakcyjnym miejscem dla obecnych jak i przyszłych przedsiębiorców.

Z danych statystycznych (bank danych lokalnych) wynika, że w roku 2022 na terenie Gminy Elbląg wpisanych do rejestru REGON było 727 osób fizycznych. Biorąc pod uwagę Polską Klasyfikację Działalności (PKD) największa ilość przedsiębiorców została odnotowana w poszczególnych branżach określonych w poniższym wykresie.

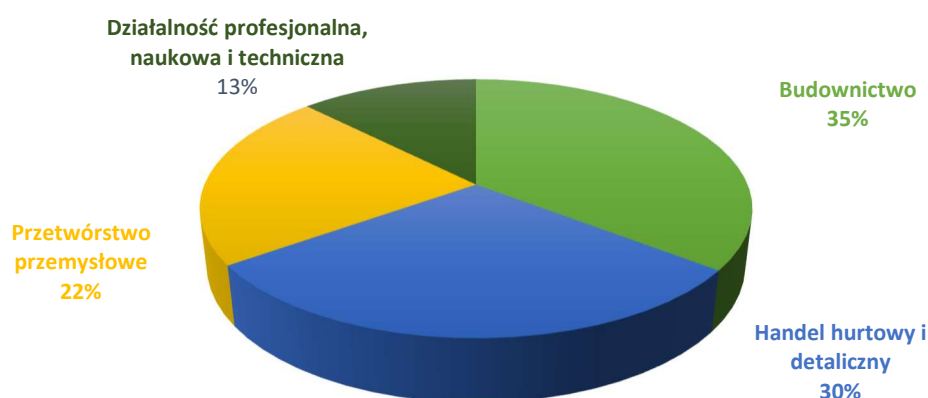

Z danych zawartych w bazie danych lokalnych na terenie gminy prowadzonych jest również około 100 spółek prawa handlowego.

OSOBY ZAREJESTROWANE W PUP - POWIAT ELBLĄSKI

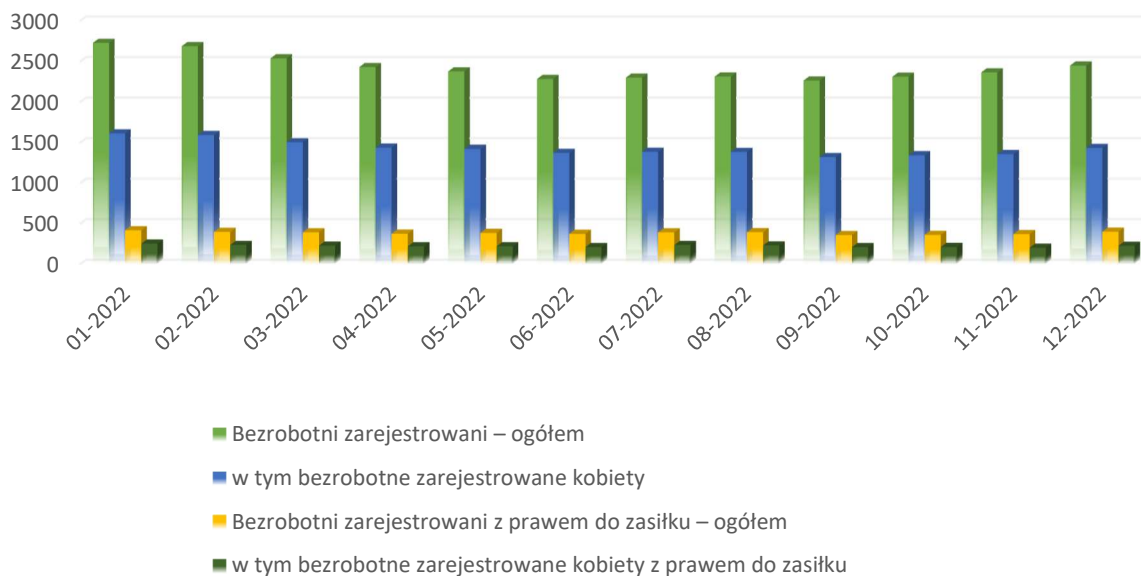

STOPA BEZROBOCIA W PUP ELBLĄG NA PRZESTRZENI LAT 2019-2022

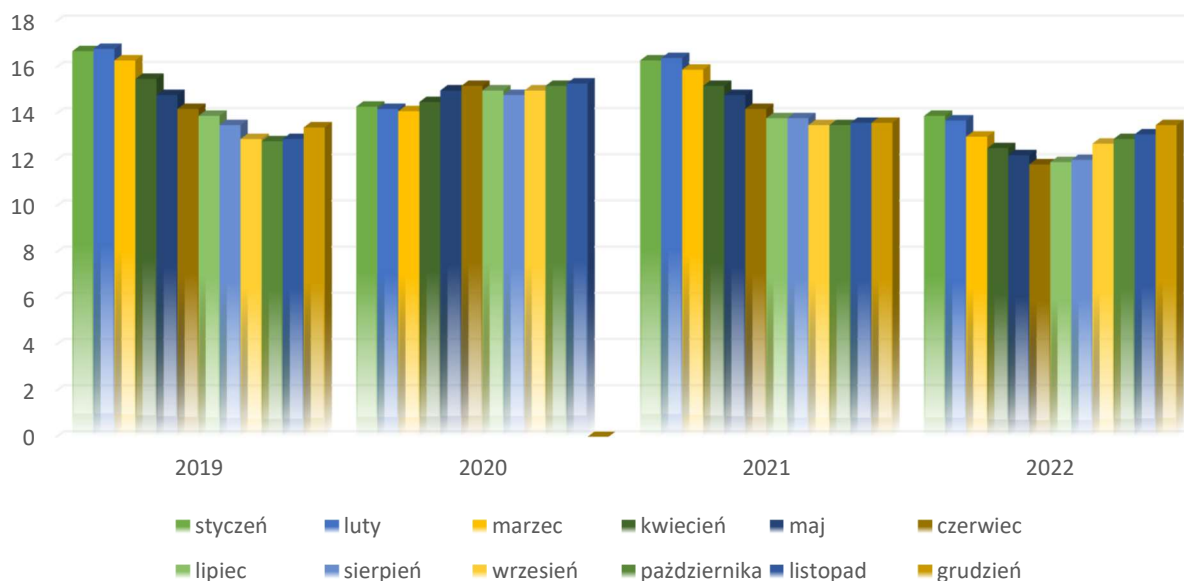

FUNDUSZ SOŁECKI

W 2020 roku Rada Gminy Elbląg w drodze uchwały wyraziła zgodę na wyodrębnienie funduszu sołectkiego w Budżecie Gminy Elbląg. Fundusz sołectki jest formą budżetu partycypacyjnego, są to wyodrębnione środki z budżetu gminy przeznaczone i zagwarantowane dla sołectw na wykonanie przedsięwzięć służących poprawie warunków ich życia. Zgodnie z ideą

utworzenia Funduszu sołectkiego to zebranie wiejskie – czyli mieszkańcy danego sołectwa podejmują decyzje na co mają zostać wykorzystane ww. środki finansowe.

Kwota bazowa dla wyliczenia kwoty Funduszu sołectkiego na 2022r. dla Gminy Elbląg wynosiła 5 612,45 zł/mieszkańca. W 2022r. z Funduszu sołectkiego zrealizowano wydatki ogółem na kwotę 792.590,47 zł, co stanowi 98,80% planowanej kwoty.

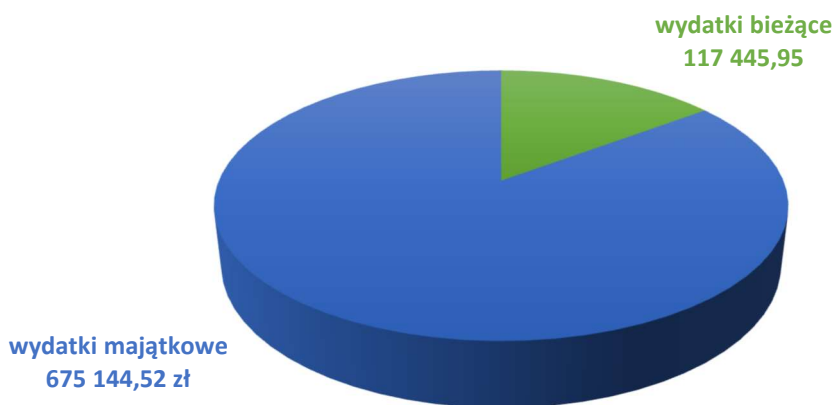

W ramach funduszu sołectkiego zrealizowano m.in.:



Elewację świetlicy - Raczki Elbląskie



Garaż - Władysławowo



Obudowa plandekowa altany - Nowy Dwór



Ogrodzenie - Nowina



Siłownia plenerowa - Przezmark-Osiedle



Plac zabaw dla dzieci - Gronowo Górne



Remont elewacji świetlicy - Weklice



Altana – Piona



Polbruk – Bielnik Drugi



Polbruk – Bielnik Drugi

W 2022 roku Gmina Elbląg otrzymała zwrot wydatków poniesionych w ramach funduszu sołectkiego w 2021 r. w kwocie 138.290,51 zł.

FUNDUSZ SOŁECKI 2021-2022

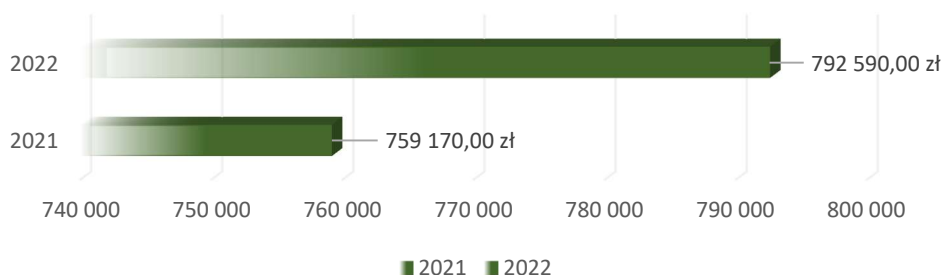

FUNDUSZ SOŁECKI 2021-2022 - WYKONANIE

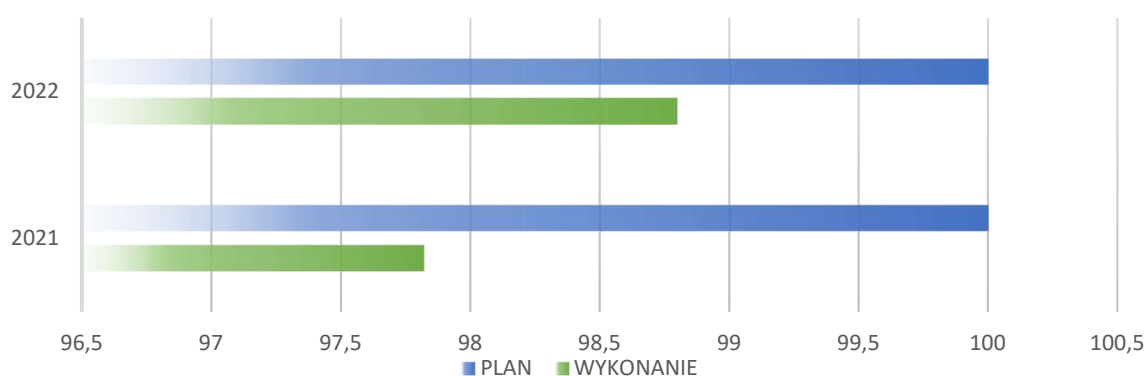

WYDATKI BIEŻĄCE/WYDATKI MAJĄTKOWE - FUNDUSZ SOŁECKI 2021-2022

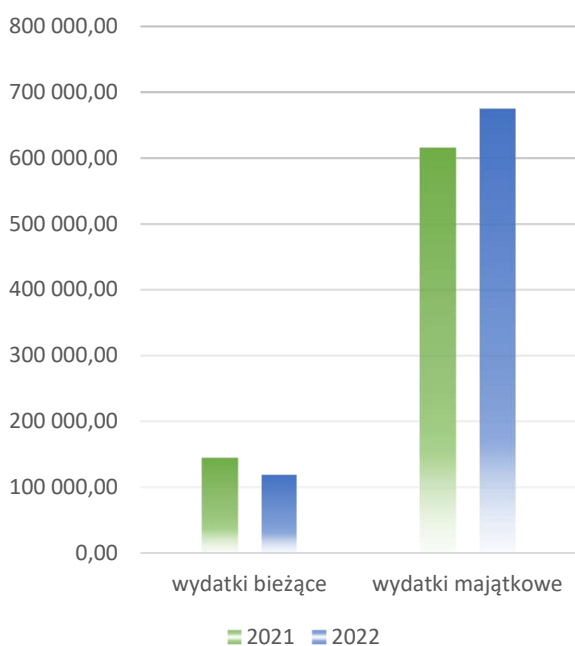

Warunkiem przyznania w danym roku budżetowym środków z funduszu jest złożenie przez sołectwo do dnia 30 września roku poprzedzającego rok budżetowy wniosku do wójta (burmistrza, prezydenta miasta). Wniosek sołectwa uchwała zebranie wiejskie z inicjatywy sołtysa, rady sołectwej lub co najmniej 15 pełnoletnich mieszkańców sołectwa. Wniosek powinien zawierać wskazanie przedsięwzięć przewidzianych do realizacji na obszarze sołectwa w ramach środków funduszu oraz określać oszacowanie ich kosztów i uzasadnienie.

WYKONANIE FUNDUSZU SOŁECKIEGO PRZEZ POSZCZEGÓLE SOŁECTWA LATA 2021-2022

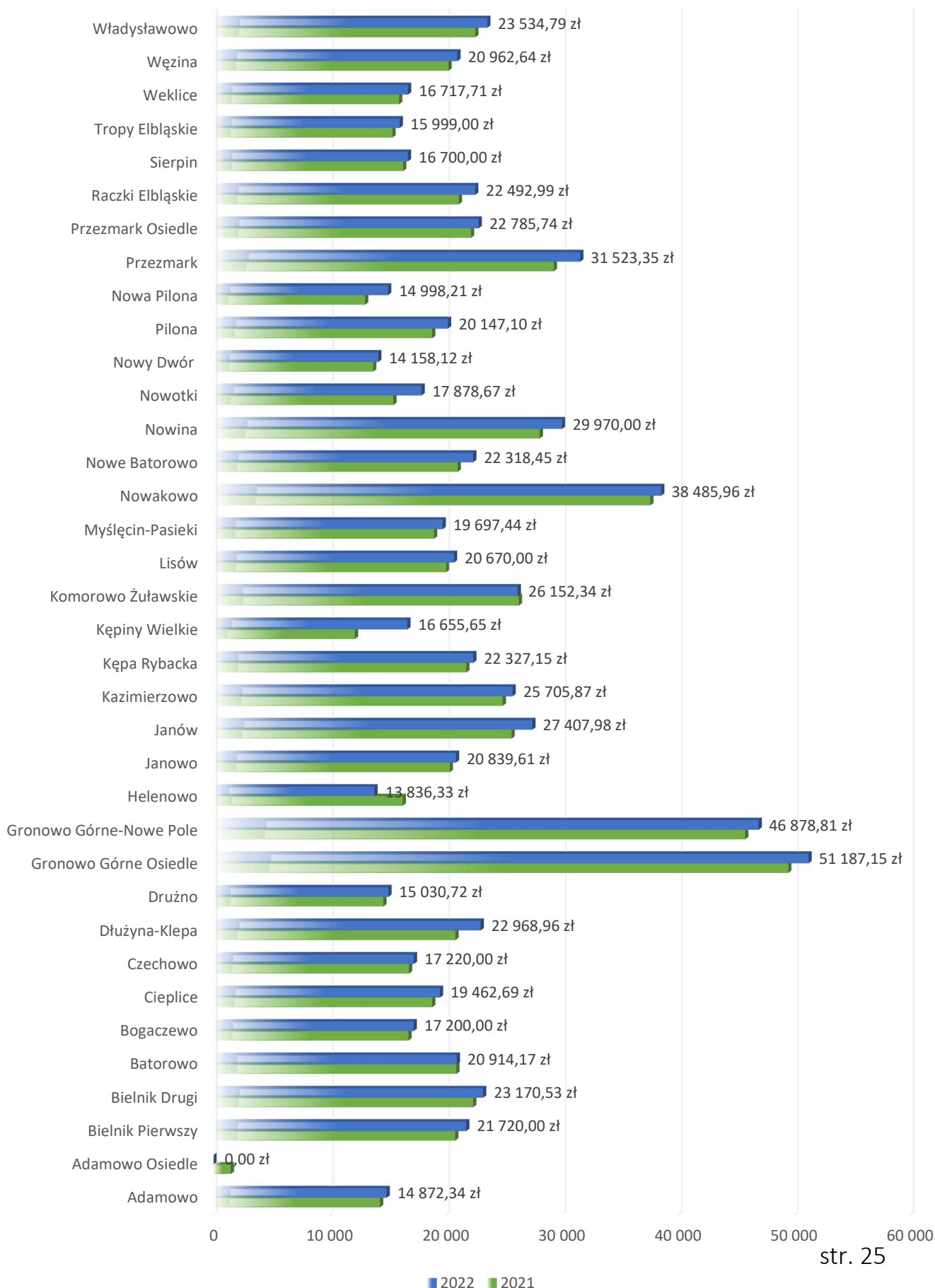

FINANSE GMINY

Zgodnie z art. 211 ustawy z dnia 27 sierpnia 2009 r. o finansach publicznych Rada Gminy Elbląg uchwałą XXVIII/288/2021 z dnia 30 grudnia 2021r. uchwaliła roczny plan dochodów i wydatków oraz przychodów i rozchodów Gminy Elbląg.

UCHWAŁA NR XXVIII/288/2021 RADY GMINY ELBLĄG
z dnia 30 grudnia 2021 r. w sprawie uchwalenia budżetu Gminy Elbląg na 2022 r.

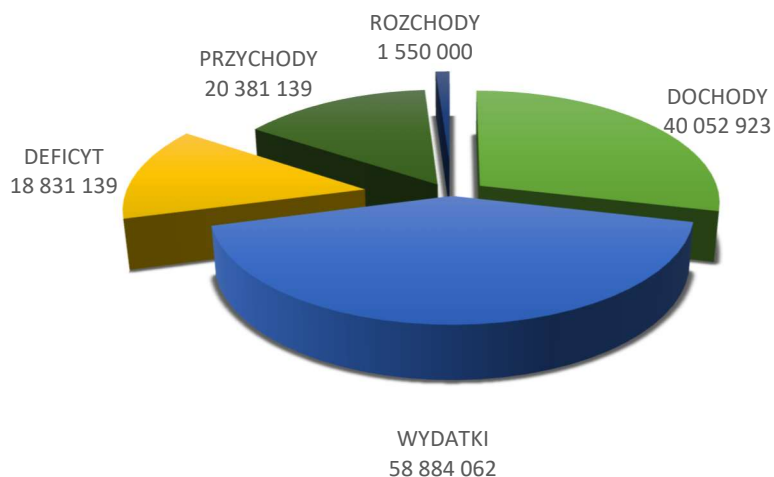

W trakcie 2022 roku w związku z konfliktem zbrojnym na terytorium Ukrainy oraz bardzo szybko rosnącą inflacją Gmina Elbląg wykonywała więcej zadań niż dotychczas. Poszerzenie katalogu zadań zleconych skutkowało zmianami kwot dotacji celowych z budżetu państwa na zadania własne i zlecone z zakresu administracji rządowej, funduszy unijnych, dochodów jednostek budżetowych gminy, co spowodowało także zmiany w budżecie gminy.

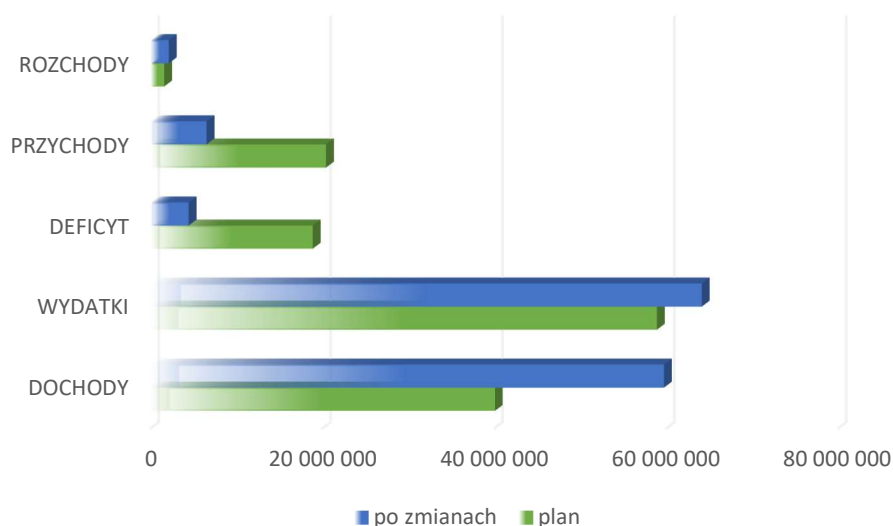

Największych zmian dokonano w obszarze dochodów, przychodów oraz deficytu gminy. Na wzrost dochodów wpływ miały głównie środki przeznaczone na zakup węgla po cenach preferencyjnych, dodatki węglowe, środki pozyskane z Rządowego Funduszu Rozwoju Budownictwa przeznaczone na objęcie udziałów w SIM Warmia-Mazury czy też podatki od osób fizycznych i prawnych (największy wpływ pochodził z udziału w podatku dochodowym

od osób fizycznych). Zmiany zostały dokonane także w obszarze wydatków budżetowych, wszystkie wprowadzone zmiany spowodowały zmniejszenie deficytu budżetowego gminy, co pozwoliło na zamknięcie roku budżetowego nadwyżką budżetową.

WYKONANIE DOCHODÓW I PRZYCHODÓW GMINY ELBLĄG W 2022 ROKU

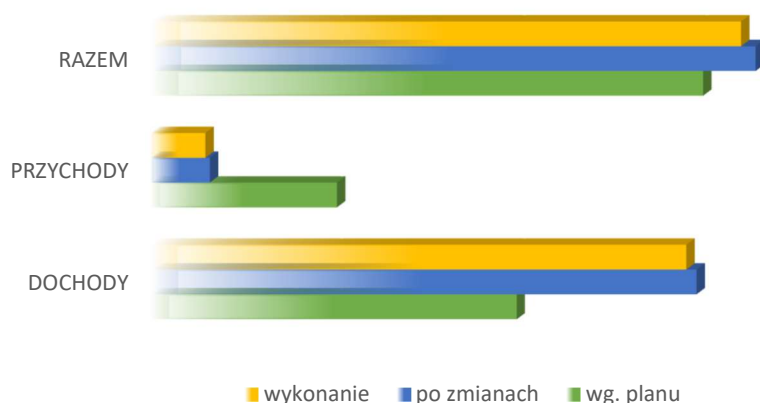

Planowane dochody gminy w 2022 roku wykonano w 98 %, natomiast przychody w 92%. Wykonane przychody to środki otrzymane w 2021 roku z Rządowego Programu Rozwoju Inwestycji Lokalnych, które samorządy otrzymywały na inwestycje związane z przeciwdziałaniem pandemii COVID-19, środki te były wykorzystane na realizację inwestycji w 2022r.

DOCHODY GMINY ELBLĄG

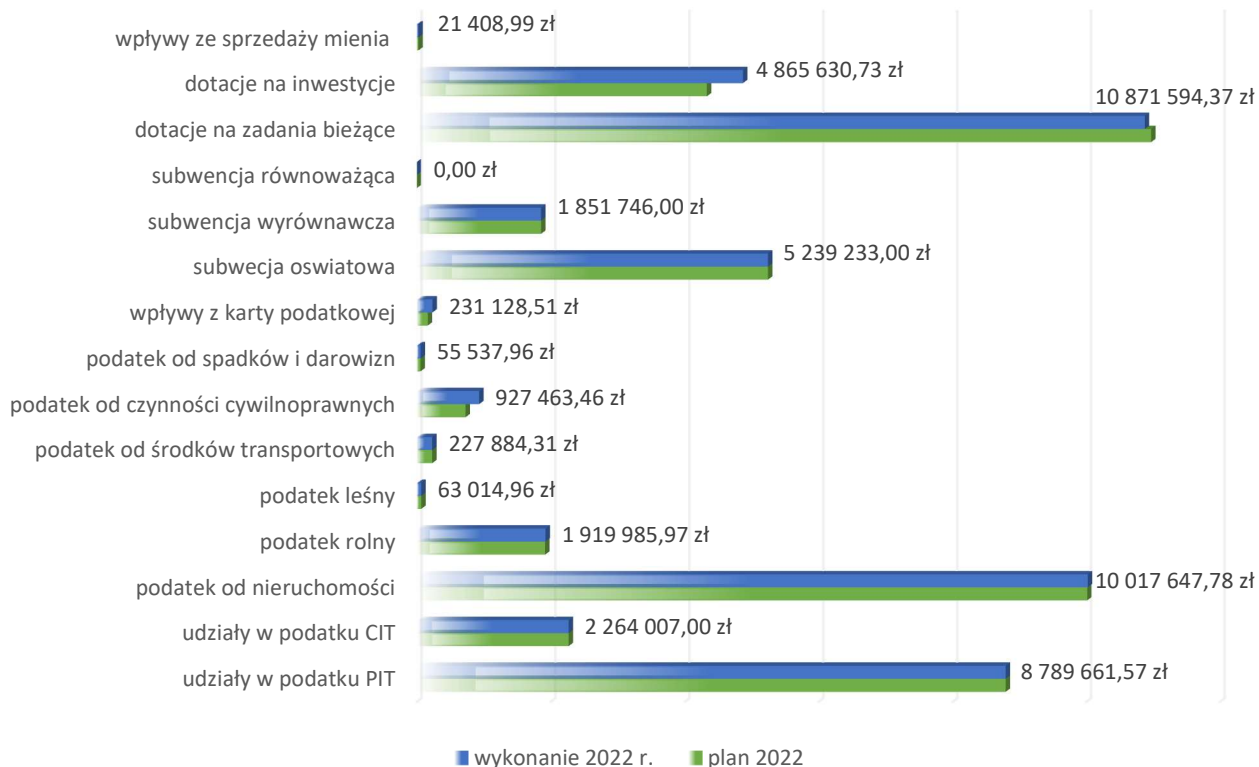

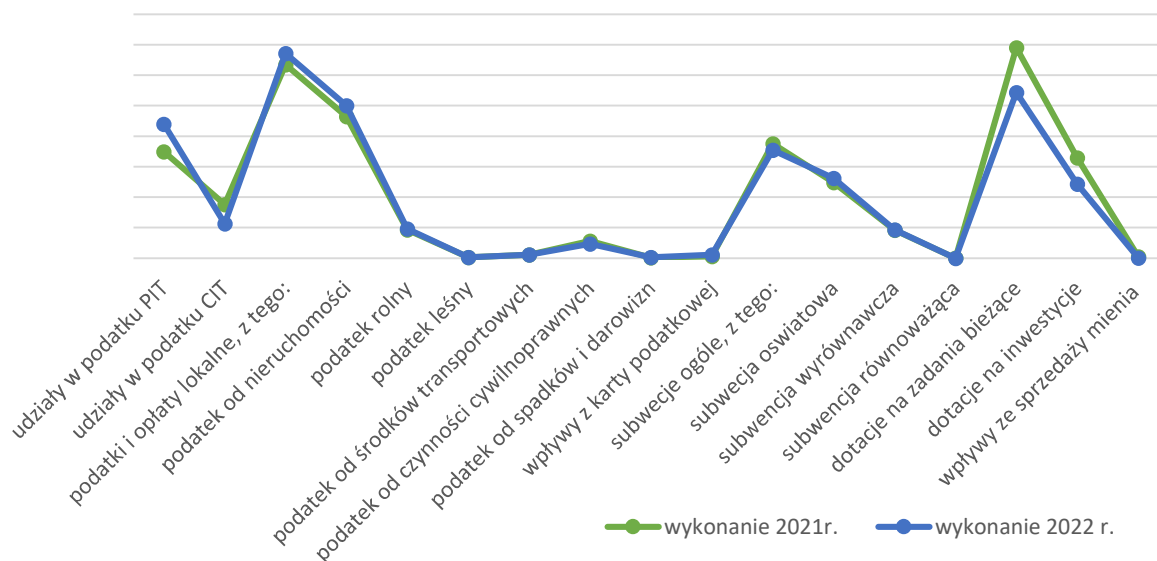

Z powyższego zestawienia wynika, że w 2022r. wzrost dochodów ogółem wyniósł 1,32% w porównaniu z rokiem 2021. Największy wzrost dochodów względem poprzedniego roku zauważyć można w udziałach z podatku PIT oraz dochodach bieżących, natomiast spadek odnotowano w obszarze dochodów majątkowych związanych ze sprzedażą mienia czy też udziałów w podatku CIT. W 2022 r. Gmina Elbląg nie otrzymała subwencji równoważącej co skutkowało spadkiem subwencji ogólnej o 5,59%. W 2022 r. zmienił się także sposób przekazywania udziałów w podatku od osób prawnych CIT oraz od osób fizycznych PIT. W 2021 roku Urzędy Skarbowe przekazywały gminom udziały z rzeczywistych wpływów podatków od podmiotów gospodarczych natomiast od 2022r. jednostki samorządu terytorialnego otrzymują 1/12 udziałów z kwoty wyszczególnionej w piśmie z Ministerstwa Finansów dotyczącym wysokości subwencji na dany rok budżetowy.

REALIZACJA PLANOWANYCH DOCHODÓW WG. NAJWAŻNIEJSZYCH ŹRÓDEŁ - STAN NA DZIEŃ 31.12.2022R.

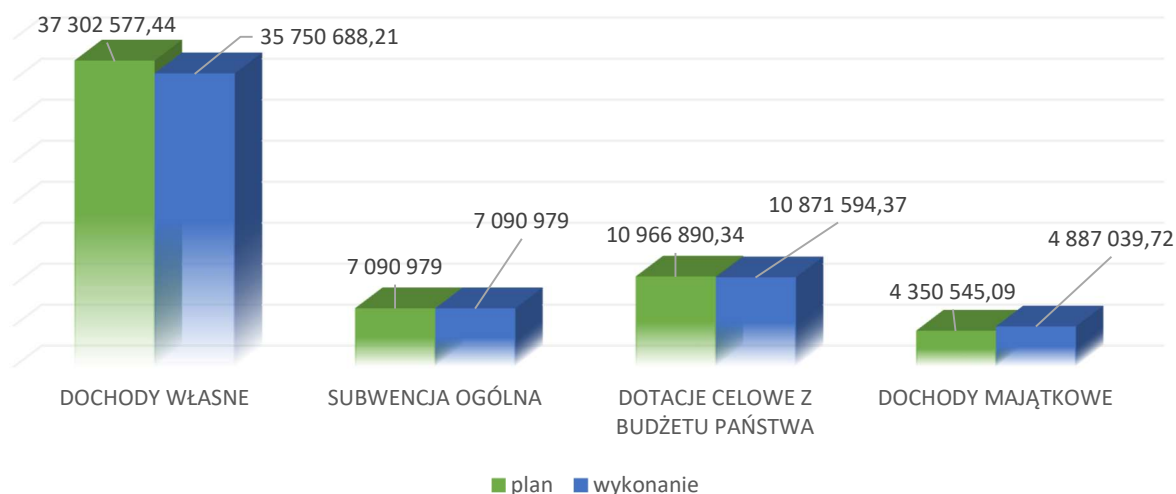

STRUKTURA % DOCHODÓW GMINY W LATACH 2021-2022

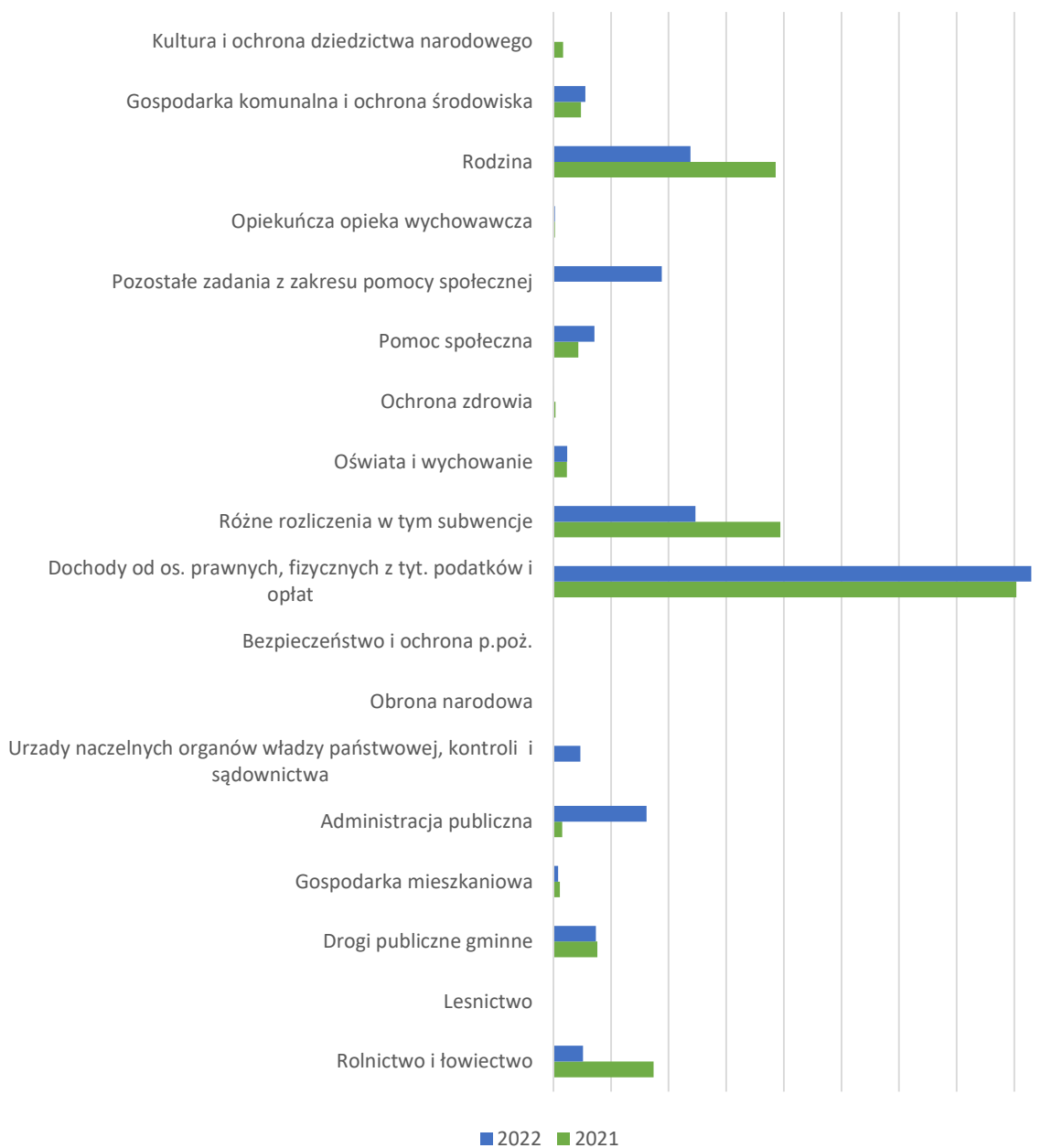

Udział w strukturze dochodów

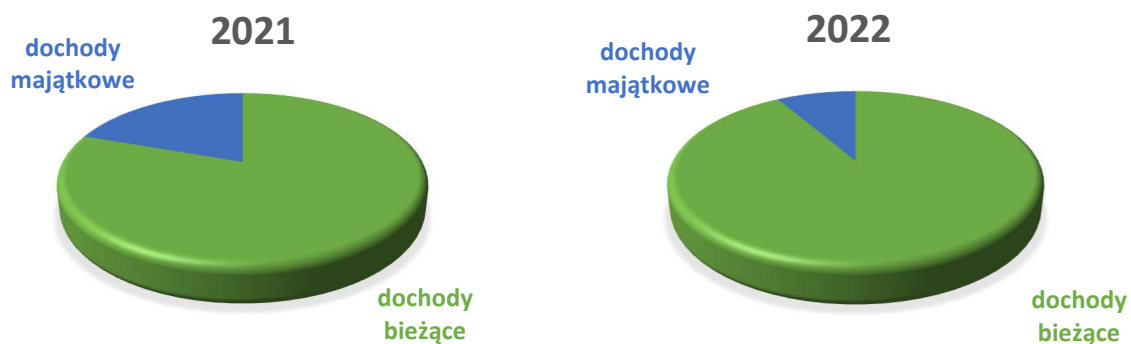

Struktura dochodów podatkowych gminy

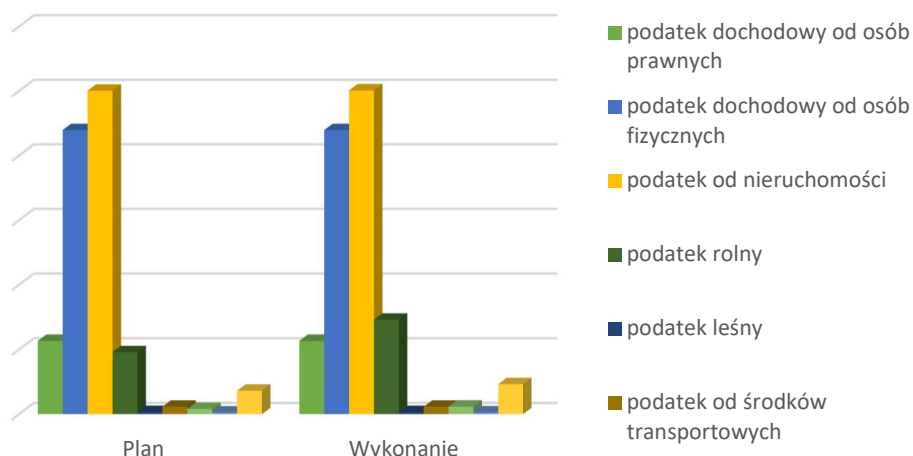

Na dzień 31.12.2022r. łączna ilość kartotek podatkowych wyniosła 6 221 z czego 96% są to kartoteki podatników podatku rolnego, leśnego oraz podatku od nieruchomości niespełna 4% kartotek obejmuje podmioty gospodarcze. Realizacja zobowiązań podatkowych na dzień 31.12.2022 roku z tytułu podatku od nieruchomości wynosi: należności bieżące 95%, należności zaległe 46% natomiast z tytułu podatku rolnego 99,5% należności bieżące oraz 30,1% należności z tytułu zaległości podatkowych. Podmioty gospodarcze z zadeklarowanych należności za 2022 rok wywiązały się w 100,4% w podatku od nieruchomości, w 102,0% w podatku rolnym oraz w 99,8% w podatku leśnym.

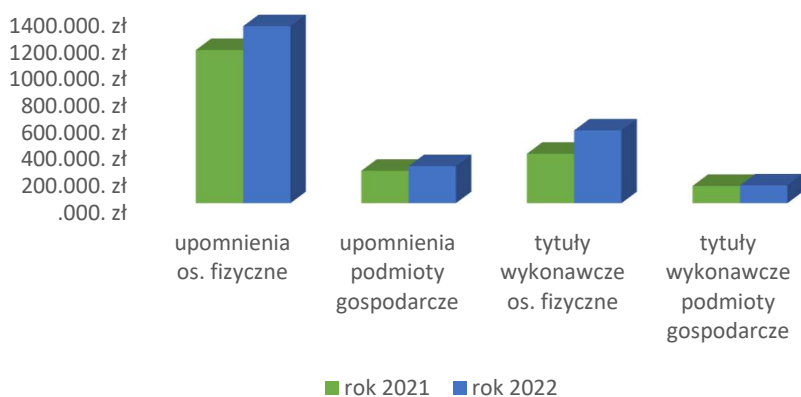
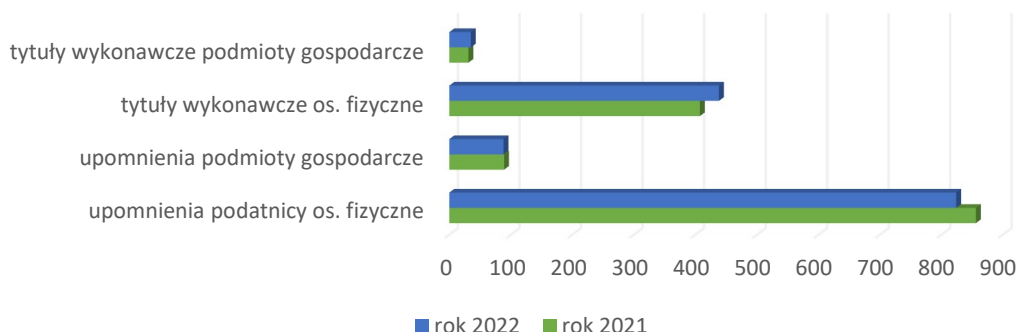

Rada Gminy w Elblągu uchwaliła wysokość podatków lokalnych na 2022 rok na poziomie wyższym, średnio o 4% w porównaniu ze stawkami roku 2021. Stawki podatków uchwalone przez Radę Gminy nie osiągnęły poziomu maksymalnych stawek podatków wynikających z obwieszczenia Ministra Finansów, co w konsekwencji spowodowało obniżenie górnych stawek podatków. Skutki obniżenia górnych stawek podatków w 2022r. wyniosły, ogółem **1 928 997,16 zł.**

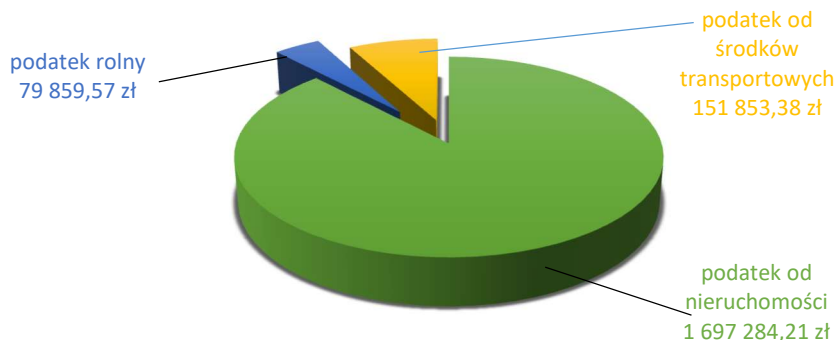

L.p.	Wyszczególnienie	Rok 2021	Rok 2022
I.	Skutki obniżenia górnych stawek podatkowych ogółem, z tego:	1 929 439,77	1 928 997,16
1.	Podatek od nieruchomości, ogółem w tym:	1 704 256,45	1 697 284,21
A	Osoby fizyczne	967 663,59	979 346,64
B	Osoby prawne	736 592,86	717 937,57
2.	Podatek rolny ogółem w tym:	81 893,54	79 859,57
A	Osoby fizyczne	68 740,77	67 268,01
B	Osoby prawne	13 152,77	12 591,56
3.	Podatek od środków transportowych, ogółem w tym:	143 289,78	151 533,80
A	Osoby fizyczne	70 020,33	74 313,25
B	Osoby prawne	73 269,45	77 540,13
II.	Skutki udzielonych ulg i zwolnień ogółem, w tym:	110 339,38	142 549,59
1	Podatek od nieruchomości, w tym:	42 716,00	0,00
A	Osoby fizyczne	9 383,00	0,00
B	Osoby prawne	33 333,00	0,00
2.	Podatek rolny ogółem w tym:	0,00	0,00
A	Osoby fizyczne	0,00	0,00
B	Osoby prawne	0,00	0,00
3	Podatek od środków transportowych, ogółem w tym:	5 838,58	10 736,09
A	Osoby fizyczne	5 838,58	10 180,75
B	Osoby prawne	0,00	555,34
C	Gospodarka odpadami	61 784,80	131 813,50
III.	Decyzje wydane przez organ podatkowy, w tym:	5 077,95	30 049,50
1.	Umorzenie zaległości w tym:	180,00	30 049,50
A	Gospodarka odpadami	180,00	0,00
B	Podatek od nieruchomości os. fizyczne	0,00	29 965,50
C	Podatek rolny os. fizyczne	0,00	3,00
D	Odsetki od podatków os. fizyczne	0,00	81,00
2.	Rozłożenie na raty, z tego	4 897,95	0,00
A	Podatek od nieruchomości os. fizyczne	2 633,75	0,00
B	Gospodarka odpadami os. fizyczne	2 264,20	0,00
	Ogółem skutki	2 044 857,10	2 101 596,25

W 2022r. organ podatkowy zastosował ulgi i zwolnienia wynikające z Uchwał Rady Gminy Elbląg oraz przepisów ustawy o pomocy publicznej. Skutki udzielonych ulg i zwolnień z powyższych tytułów wyniosły w 2022 roku 142 549,59 zł:

- podatek od środków transportowych - 10 736,09 zł;
- wpływy z opłaty za gospodarowanie odpadami, kwota 131 813,50 zł.

W 2022 r Wójt Gminy Elbląg umorzył zaległości podatkowe ogółem na kwotę 30 049,50 zł.

UMORZONE ZALEGŁOŚCI PODATKOWE OGÓŁEM 2022 R.

- podatek od nieruchomości od osób fizycznych
- podatek rolny od osób fizycznych
- odsetki od nieterminowych wpłat podatników

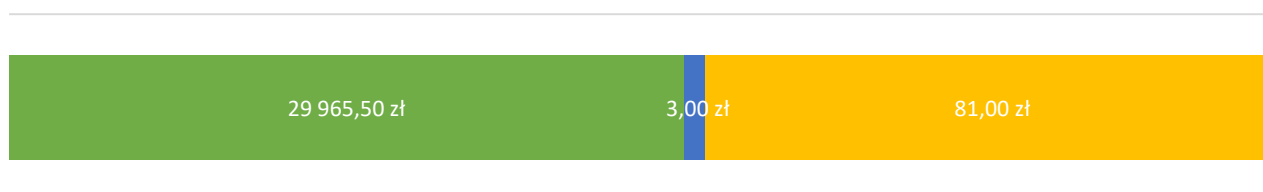

WYKONANIE WYDATKÓW I ROZCHODÓW GMINY ELBLĄG W 2022 ROKU

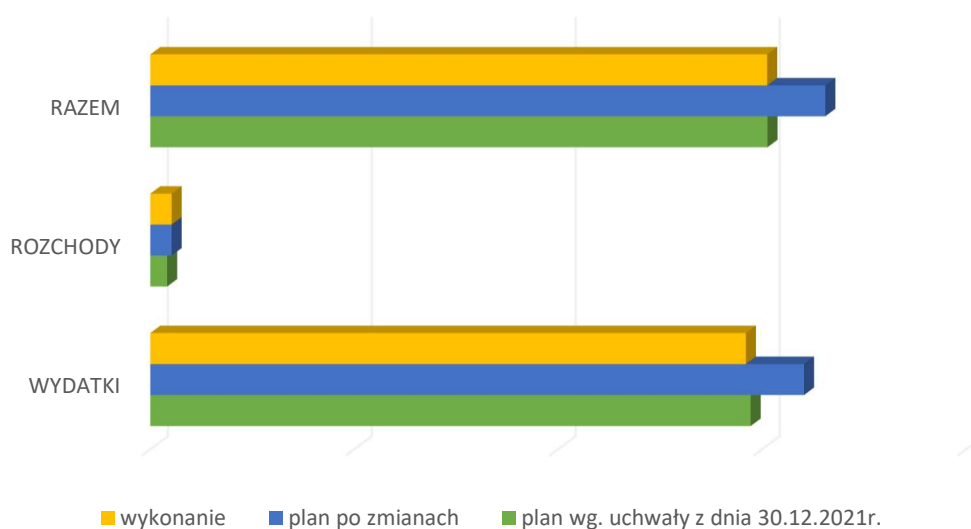

Wykonanie wydatków w wysokości 58 405 660,56 zł, stanowi 91,10% planu. Planowane na kwotę 50 066 896,85 zł wydatki bieżące, wykonano w 91,46% planu. Wydatki majątkowe w wysokości 14 044 095,02 zł wykonano w 89,82% planu. Wydatki majątkowe w strukturze wydatków wykonanych stanowiły 21,60%. Planowane rozchody z tytułu spłat rat pożyczek i kredytów zaciągniętych w latach poprzednich oraz wykup obligacji komunalnych zrealizowano na kwotę 2 090 000 zł.

WYDATKI GMINY ELBLĄG

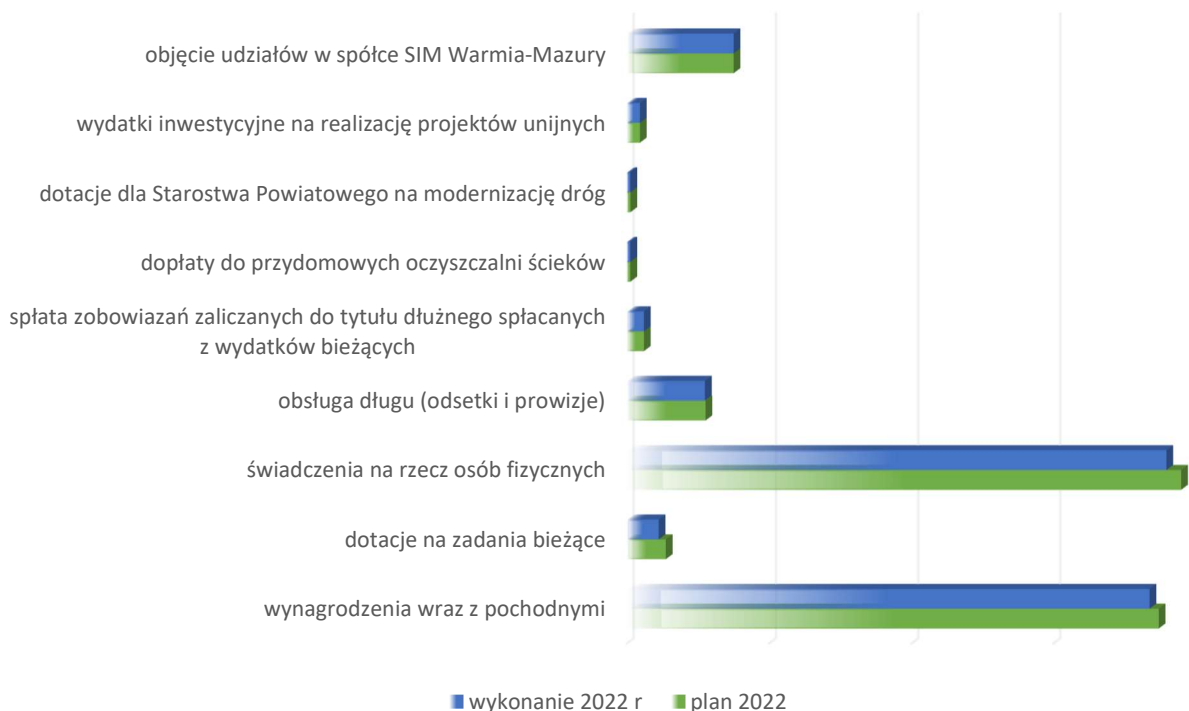

PORÓWNANIE WYKONANIA WAŻNIEJSZYCH WYDATKÓW - LATA 2021-2022

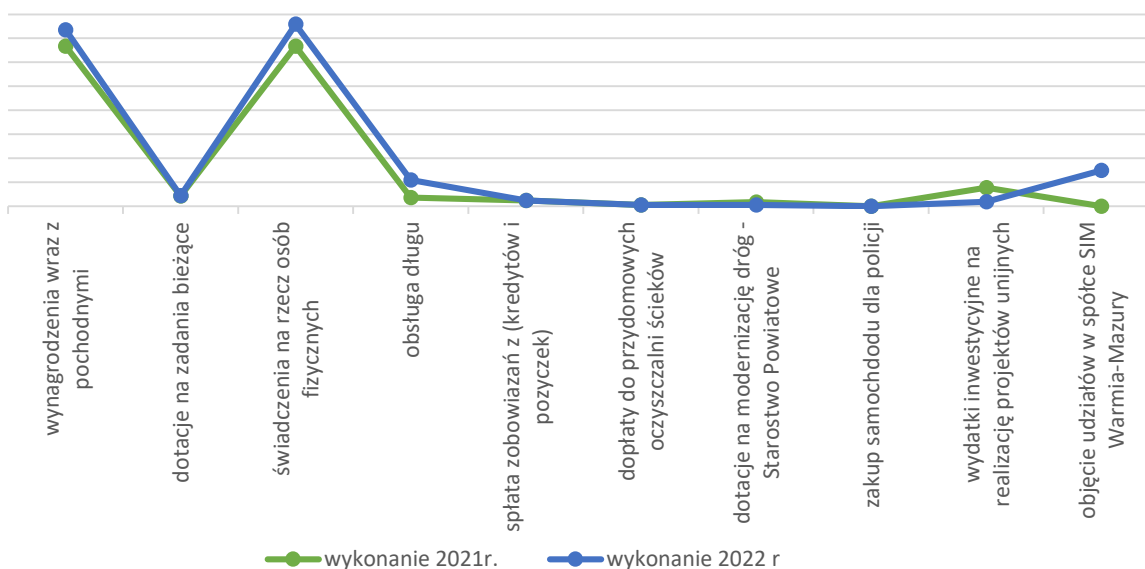

Powyższy wykres obrazuje wykonanie wydatków za lata 2021-2022 wg. ważniejszych tytułów. Wynika z niego, że w 2022 roku zwiększono wydatki m.in. na świadczenia dla osób fizycznych, obsługę długu, wynagrodzenia. W 2022 roku objęto także udziały w spółce SIM Warmia i Mazury. Zmniejszone zostały z kolei wydatki związane z inwestycjami na realizację projektów unijnych, pozostałe wydatki oscylowały na podobnym poziomie co w roku 2021.

W 2022r znacząco wzrosła w porównaniu z 2021r., kwota wydatków na świadczenia co ma związek z wypłatą dodatków węglowych i osłonowych. Znaczny wzrost kosztów obsługi długu w 2022r. ma związek ze wzrostem stóp procentowych w wyniku rosnącej inflacji.

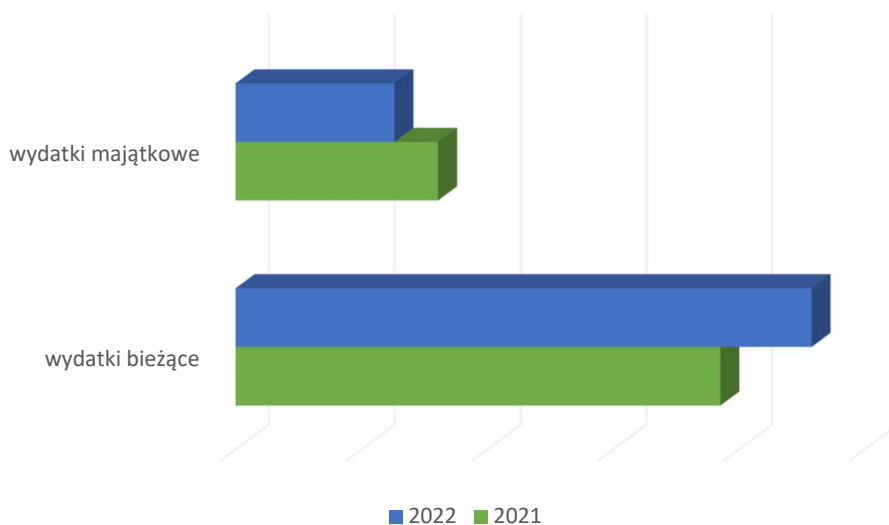

NAJWYŻSZY UDZIAŁ W STRUKTURZE WYKONANYCH WYDATKÓW

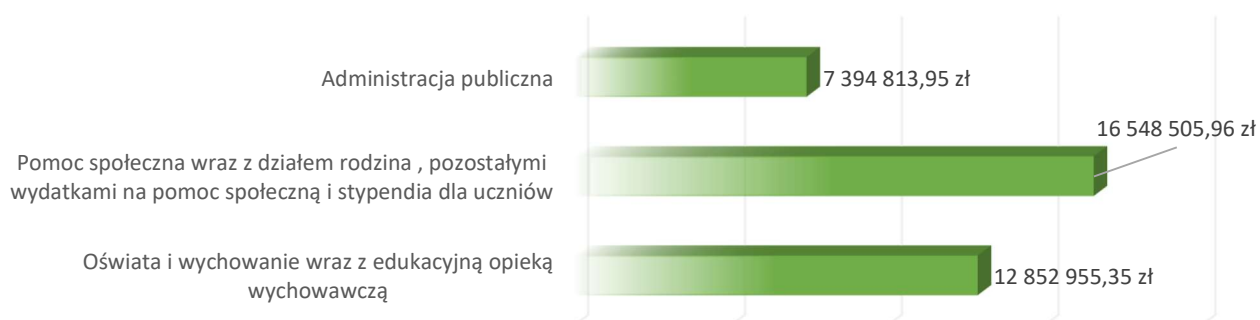

NAJWYŻSZY UDZIAŁ W WYKONANYCH WYDATKACH

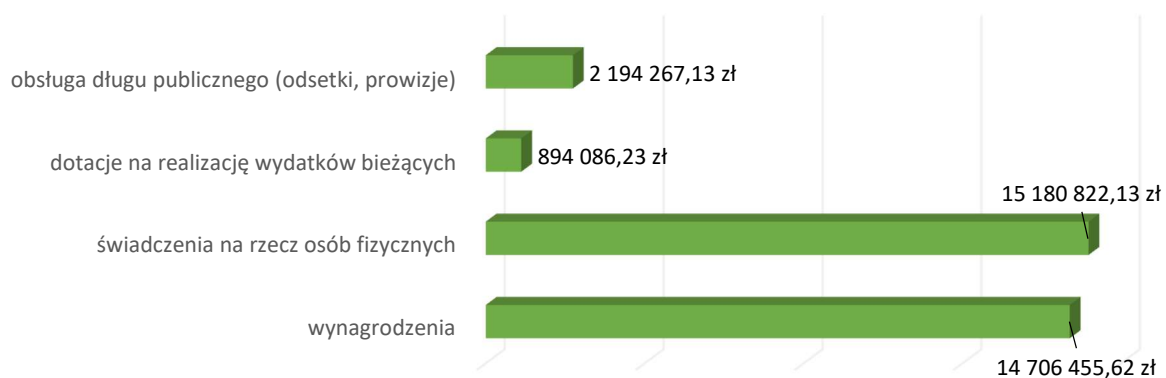

NAJWYŻSZY UDZIAŁ W WYKONANYCH WYDATKACH MAJĄTKOWE

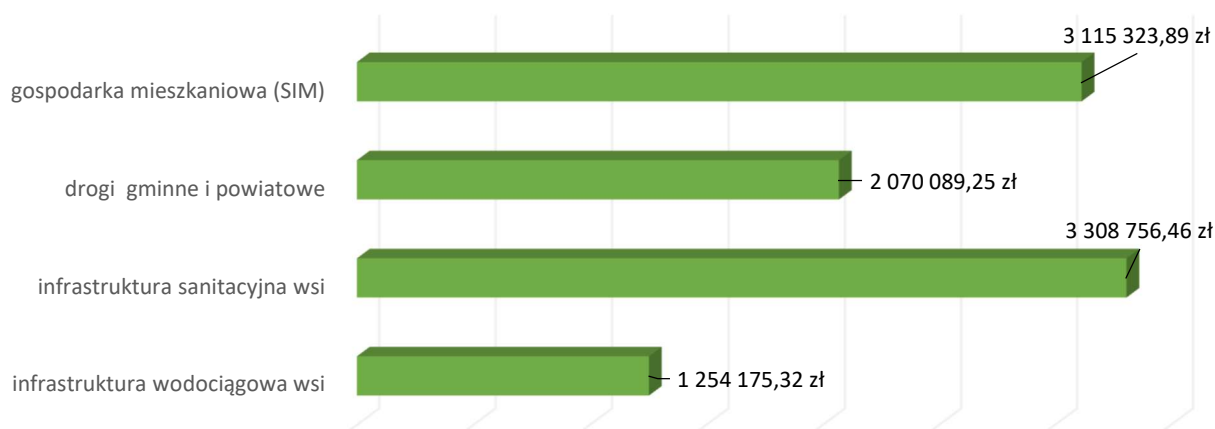

Planowany na koniec 2022 roku deficyt wynosił 4 400 000 zł. W związku ze zmniejszeniem wydatków ogółem i jednoczesnym wzrostem dochodów ogółem, rok budżetowy zamknięto z nadwyżką budżetu w wysokości 194 640,74 zł. Nadwyżka operacyjna na dzień 31.12.2022r. wynosiła 7 921 863,43 zł i była wyższa od planowanej nadwyżki o kwotę 2 628 313,50 zł, co wskazuje, że w roku 2022 dochody bieżące gminy rosły szybciej niż wydatki bieżące.

UDZIAŁ DŁUGU W WYKONANYCH DOCHODACH ZA ROK 2022



UDZIAŁ OBSŁUGI DŁUGU W WYKONANYCH DOCHODACH ZA ROK 2022

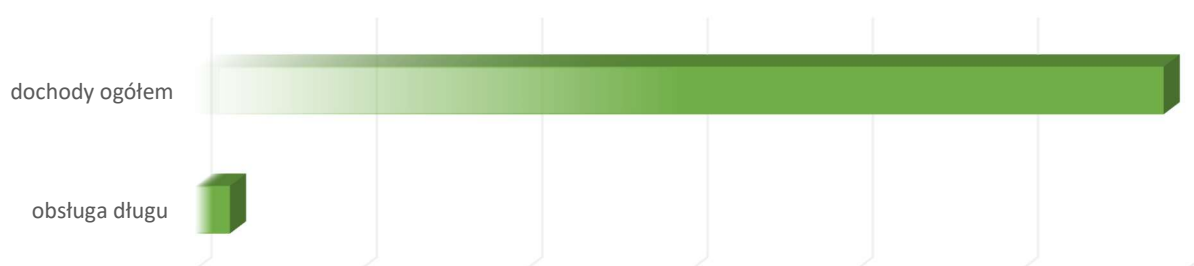

POŻYCZKI/PORĘCZENIA/DOTACJE UDZIELONE

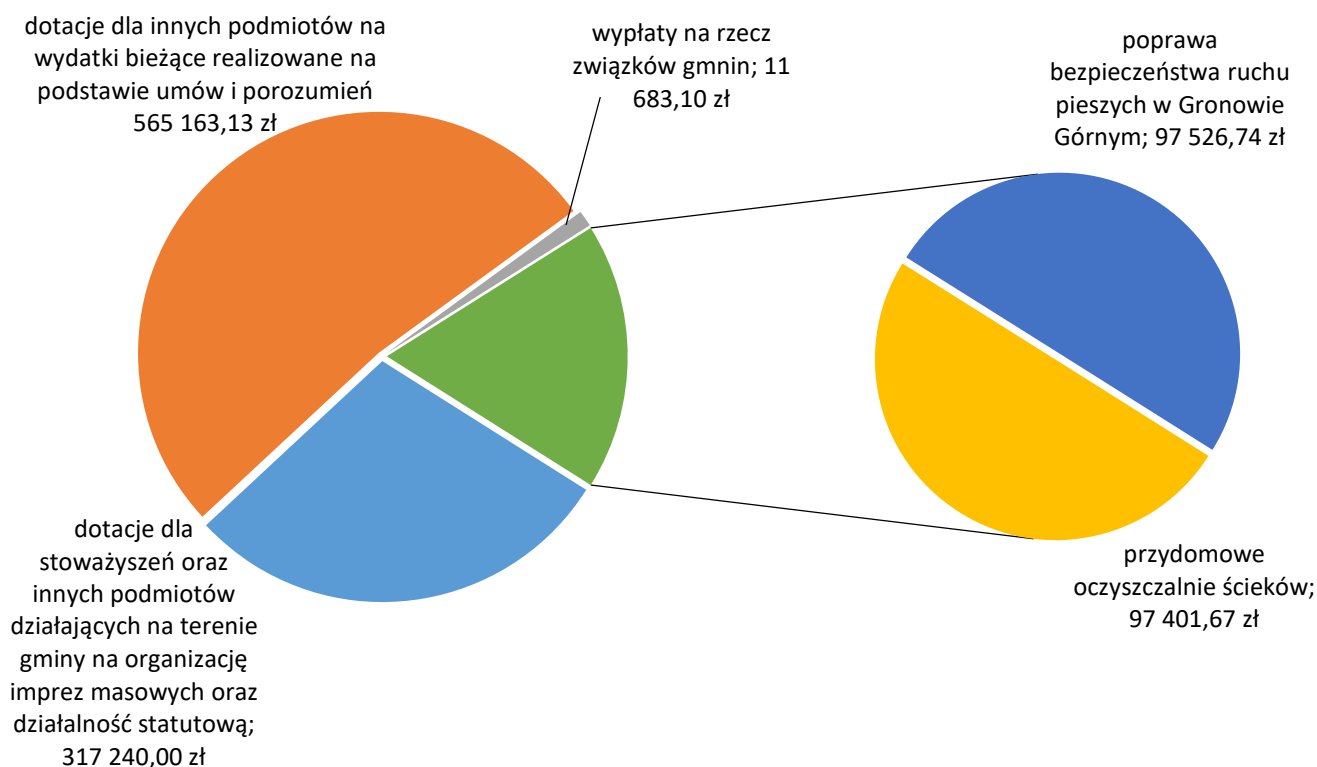

W 2022 roku z budżetu Gminy udzielono dotacji na łączną kwotę 1 089 014,64 zł.

DOPLĄTY DO USŁUG KOMUNALNYCH W LATACH 2021-2022

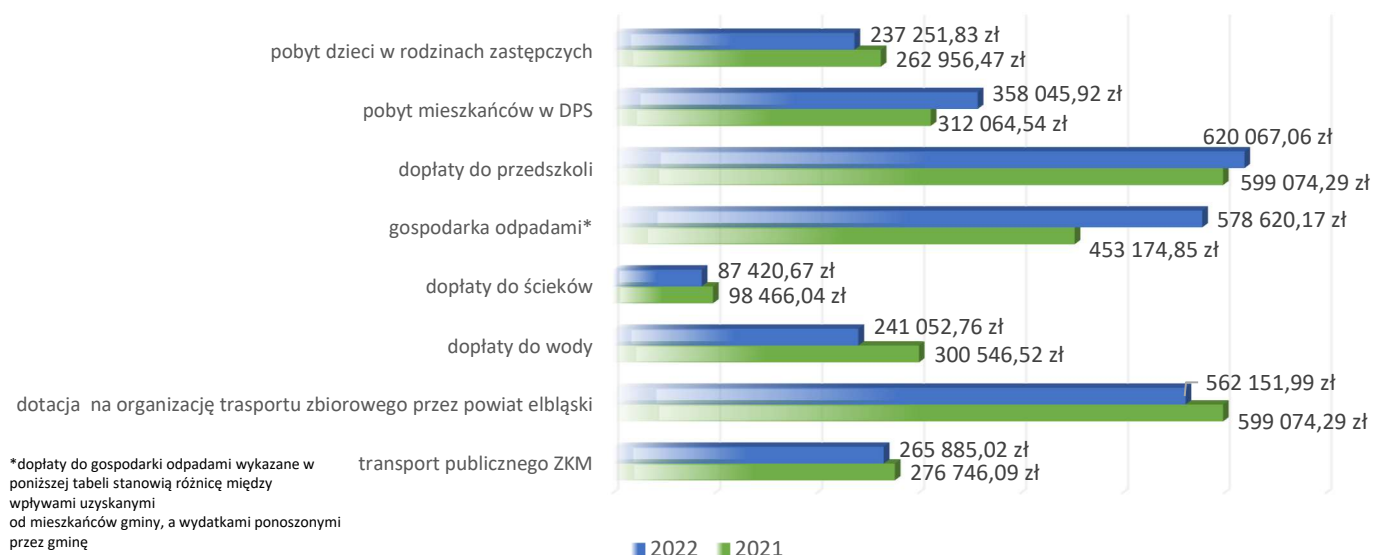

Z powyższego zestawienia wynika, że w 2022 roku dopłaty do usług komunalnych wzrosły o 125 445,32zł w obszarze gospodarki odpadami, za pobyt dzieci z terenu gminy Elbląg w przedszkolach należących do Miasta Elbląg dopłacono więcej o 20 992,77zł natomiast koszty za pobyt mieszkańców w domach pomocy społecznej wzrosły o 45 981,38zł.

ilość wniosków o udzielenie pomocy publicznej przez złożonych przez rolników

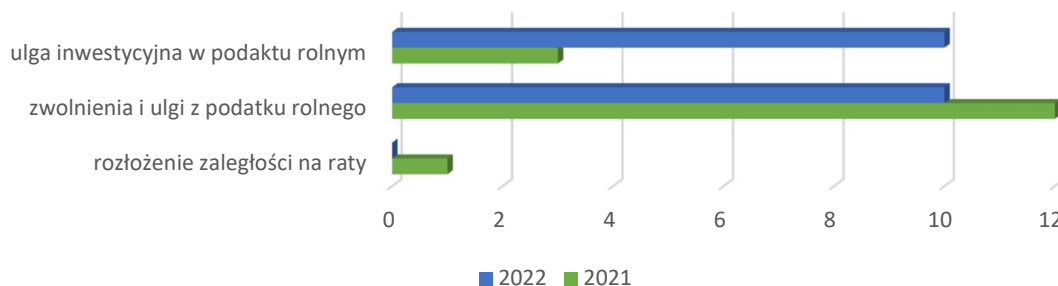

ilość wniosków o udzielenie pomocy publicznej złożonych przez przedsiębiorców

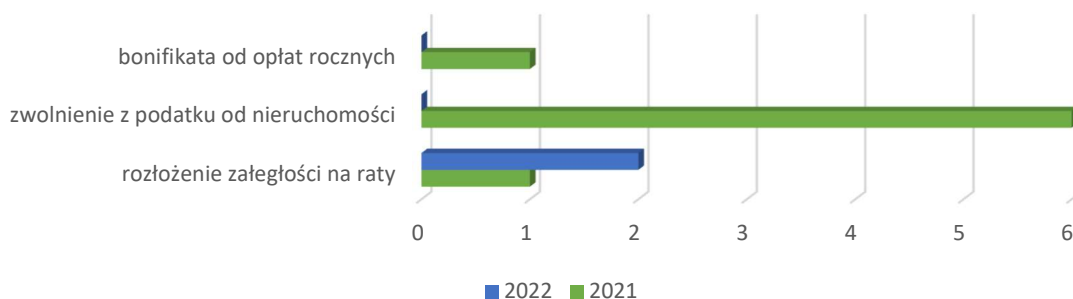

pomoc publiczna udzielona rolnikom

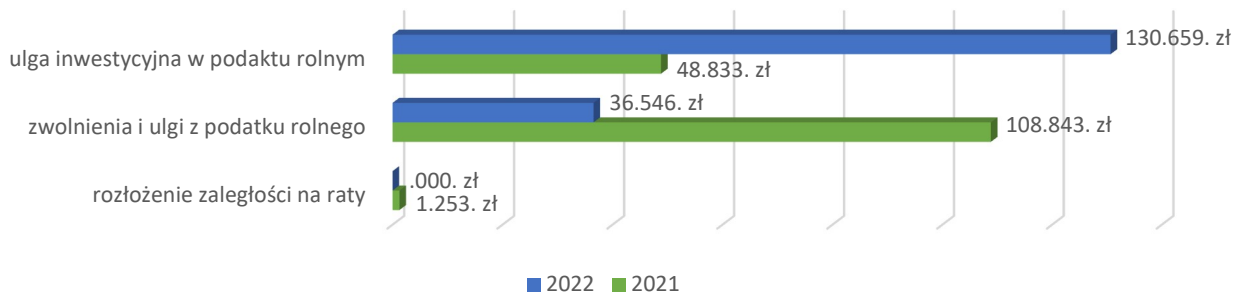

pomoc publiczna udzielona przedsiębiorcom

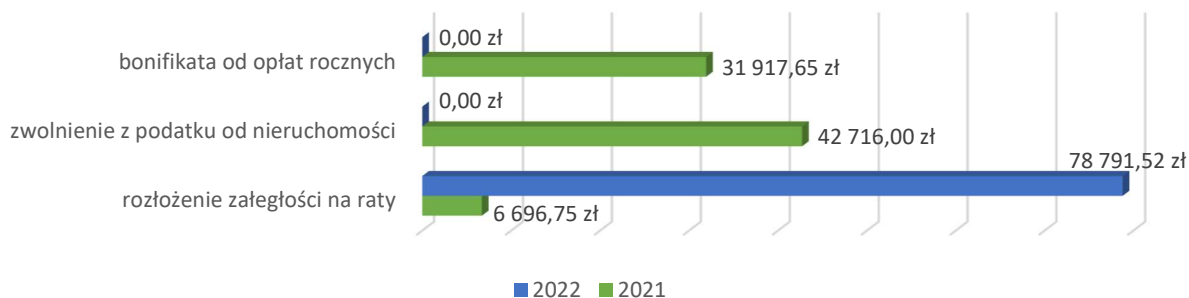

ŚRODKI ZEWNĘTRZNE POZYSKANE NA ZADANIA BIEŻĄCE W LATACH 2021-2022

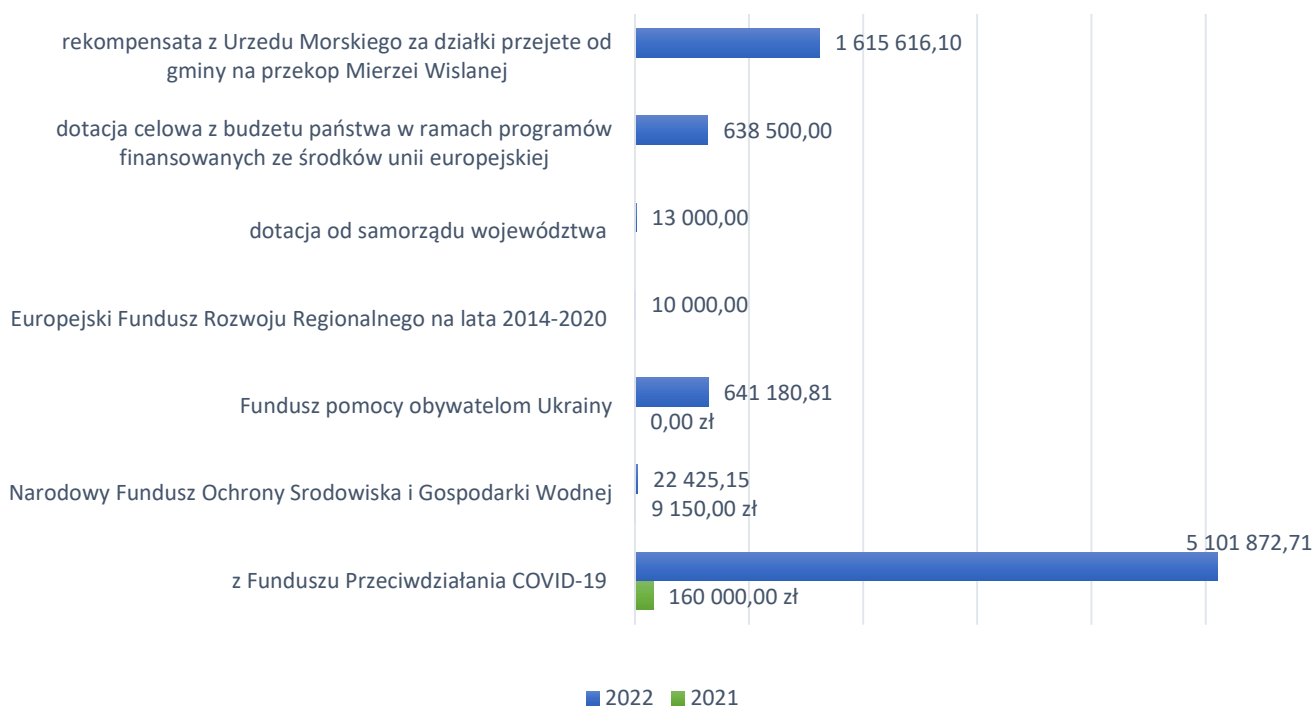

ŚRODKI ZEWNĘTRZNE POZYSKANE NA ZADANIA INWESTYCYJNE W LATACH 2021-2022

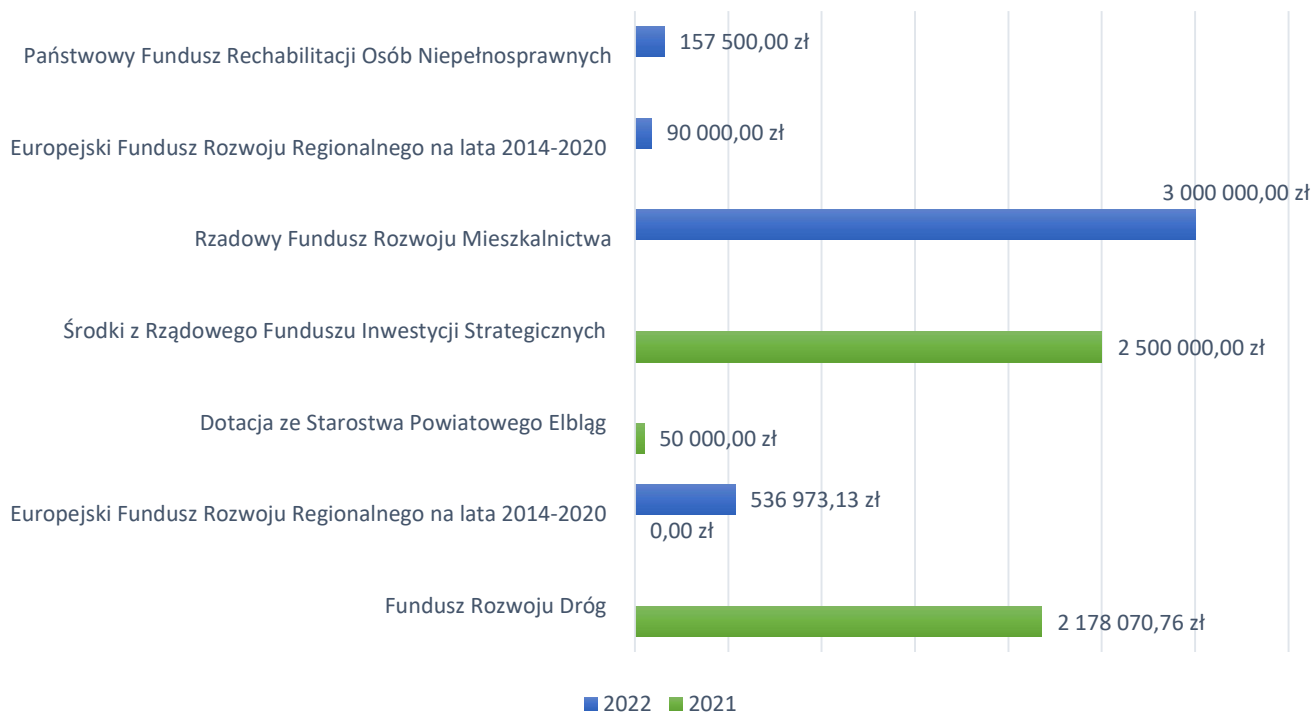

OŚWIATA

Na terenie gminy w ramach jednostek organizacyjnych gminy działają 4 placówki oświatowe.

1. Publiczna Szkoła Podstawowa im. Państwowej Straży Pożarnej w Nowakowie,
2. Publiczna Szkoła Podstawowa w Gronowie Górnym,
3. Publiczna Szkoła Podstawowa w Pilonie,
4. Publiczna Szkoła Podstawowa w Węzinie.

Plan sieci szkół podstawowych prowadzonych przez Gminę Elbląg oraz granice ich obwodów zabezpiecza potrzeby mieszkańców Gminy Elbląg i gwarantuje spełnianie przez uczniów obowiązku szkolnego jak również obowiązku odbycia rocznego przygotowania przedszkolnego.



Publiczna Szkoła Podstawowa im.
Państwowej Straży Pożarnej
w Nowakowie



Publiczna Szkoła Podstawowa
w Gronowie Górnym



Publiczna Szkoła Podstawowa
w Pilonie



Publiczna Szkoła Podstawowa
w Węzinie

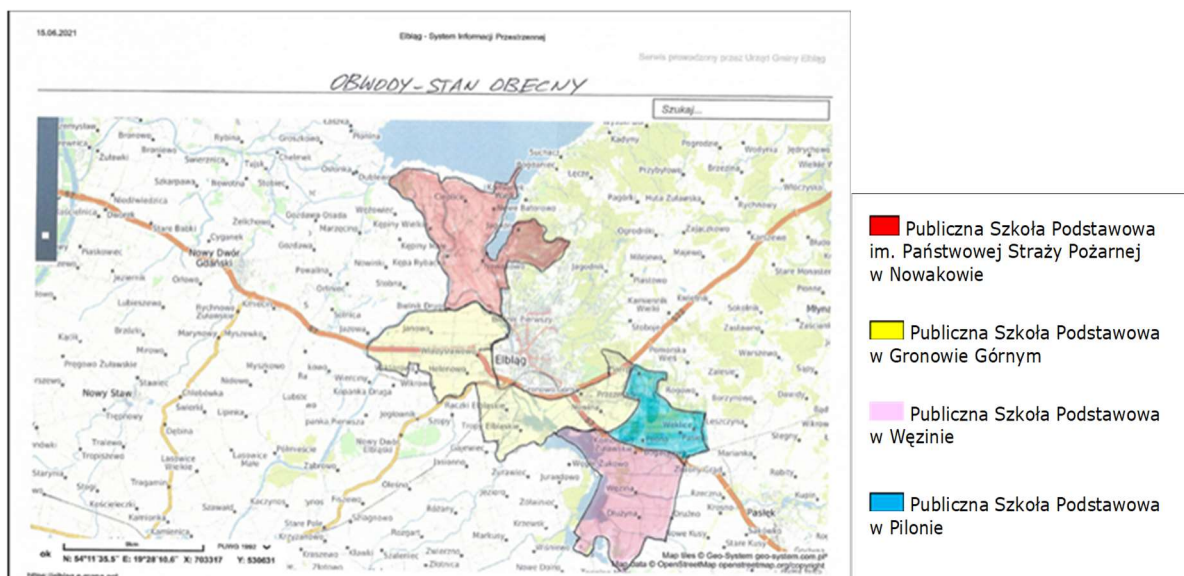

Obwód Szkoły Podstawowej w Nowakowie obejmuje miejscowości: Nowakowo, Nowotki, Cieplice, Kępy Wielkie, Kępa Rybacka, Batorowo, Nowe Batorowo, Bielnik Drugi, Jagodno.

Obwód Szkoły Podstawowej w Pilonie obejmuje miejscowości: Pilon, Myślęcín, Pasieki, Nowa Pilon, Bogaczewo, Weklice, Przezmark, Przezmark Osiedle, Sierpin.

Obwód Szkoły Podstawowej w Wężynie obejmuje miejscowości: Dłużyna, Karczowizna, Drużno, Klepa, Janów, Komorowo Żuławskie, Lisów, Nowy Dwór, Wężina.

Obwód Szkoły Podstawowej w Gronowie Górnym: Adamowo, Adamowo Osiedle, Bielnik Pierwszy, Czechowo, Helenowo, Gronowo Górne, Kazimierzowo, Janowo, Nowina, Nowe Pole, Raczki Elbląskie, Tropy Elbląskie, Władysławowo.

Na terenie Gminy zamieszkuje 1 248 dzieci objętych obowiązkiem szkolnym, w tym 303 w wieku przedszkolnym.

LICZBA DZIECI PODLEGAJĄCYCH OBOWIĄZKOWI SZKOLNEMU

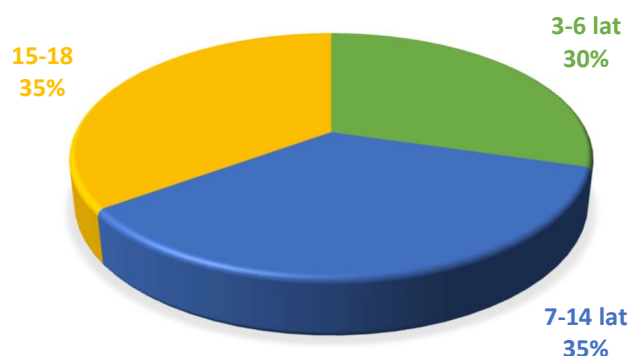

Wg danych zgromadzonych na dzień 30 września 2022 r. na terenie gminy w ramach czterech placówek oświatowych funkcjonują 42 dwa oddziały, do których uczęszcza ogółem 613 uczniów oraz dzieci objętych wychowaniem przedszkolnym, w tym:

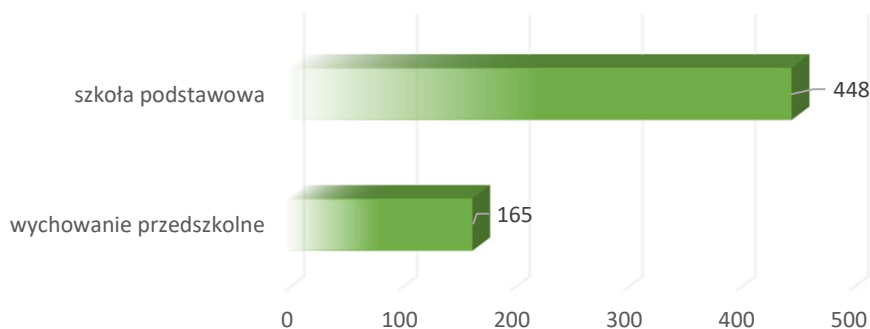

STAN NA DZIEŃ 30.09.2022r.												
Nazwa Placówki	Liczba uczniów ogółem	Liczba oddziałów ogółem	wychowanie przedszkolne	kl. I	kl. II	kl. III	kl. IV	kl. V	kl. VI	kl. VII	kl. VIII	razem kl. I-VIII
PSP w Pilonie	90	9	33	6	13	7	8	9	10	4	0	57
PSP w Węzinie	114	9	30	9	14	14	14	0	10	10	13	84
PSP w Nowakowie	121	10	36	10	9	11	12	8	11	6	18	85
PSP w Gronowie Górnym	288	14	66	32	23	42	27	25	21	11	41	222
RAZEM	613	42	165	57	59	74	61	42	52	31	72	448

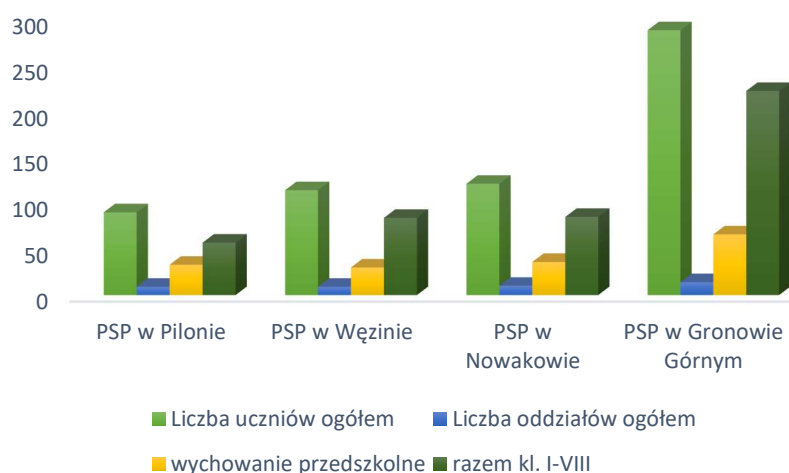

Łączna liczba etatów pedagogicznych we wszystkich placówkach oświatowych na terenie Gminy wynosi 71,5, w tym 45 nauczycieli zatrudniono poprzez mianowanie, 10 nauczycieli zatrudnionych jest na podstawie umowy na czas określony - Karta Nauczyciela, zaś 27 nauczycieli zatrudniono na czas nieokreślony. Liczba etatów administracji i obsługi nie uległa zmianie i wynosiła 35,75.

STAN NA DZIEŃ 30.09.2022 R.								
Nazwa Placówki	Liczba umów - mianowanie	Liczba etatów - mianowanie	Liczba umów na czas określony	Liczba etatów na czas określony	Liczba umów na czas nieokreślony	Liczba etatów na czas nieokreślony	łączna liczba etatów	łączna liczba nauczycieli
PSP w Pilonie	5	5	4	1,66	8	7,01	13,67	17
PSP w Węzinie	8	8	3	1,96	6	4,76	14,72	17
PSP w Nowakowie	13	13	2	0,44	6	3,79	17,23	21
PSP w Gronowie Górnym	19	19	1	0,33	7	6,55	25,88	27
RAZEM	45	45	10	4,39	27	22,11	71,5	82

PSP w Pilonie

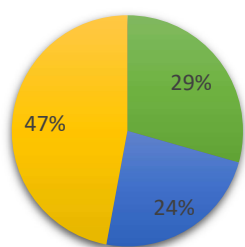

- Liczba umów - mianowanie
- liczba umów na czas określony
- liczba umów na czas nieokreślony

PSP w Węzinie

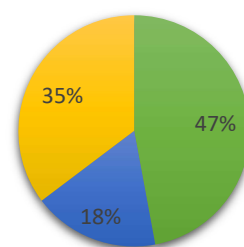

- Liczba umów - mianowanie
- liczba umów na czas określony
- liczba umów na czas nieokreślony

PSP w Nowakowie

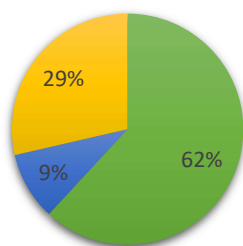

- Liczba umów - mianowanie
- liczba umów na czas określony
- liczba umów na czas nieokreślony

PSP w Gronowie Górnym

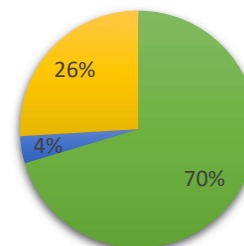

- Liczba umów - mianowanie
- liczba umów na czas określony
- liczba umów na czas nieokreślony

ANALIZA WYNIKÓW EGZAMINÓW ÓSMOKLASISTY

W 2022 r. egzamin ósmoklasisty przeprowadzany został w dniach od 24 do 26 maja zgodnie z harmonogramem:

- 24 maja – język polski, godz. 9: 00, czas trwania: 120 minut,
- 25 maja – matematyka, godz. 9: 00, czas trwania: 100 minut,
- 26 maja – język obcy nowożytny, godz. 9: 00, czas trwania: 90 minut.

Egzamin ósmoklasisty obejmuje wiadomości i umiejętności określone w podstawie programowej kształcenia ogólnego w odniesieniu do wybranych przedmiotów nauczanych w klasach I–VIII. Jest to egzaminem obowiązkowy, w 2022 roku do egzaminu ósmoklasisty w szkołach prowadzonych przez Gminę Elbląg przystąpiło łącznie 87 uczniów.

Liczbę uczniów przystępujących do egzaminu w poszczególnych szkołach przedstawia poniższa tabela:

Nazwa szkoły / placówki	Egzamin ósmoklasisty
PUBLICZNA SZKOŁA PODSTAWOWA W PILONIE	13
PUBLICZNA SZKOŁA PODSTAWOWA W WĘZINIE	12
PUBLICZNA SZKOŁA PODSTAWOWA IM. PAŃSTWOWEJ STRAŻY POŻARNEJ W NOWAKOWIE	22
PUBLICZNA SZKOŁA PODSTAWOWA W GRONOWIE GÓRNYM	40
RAZEM	87

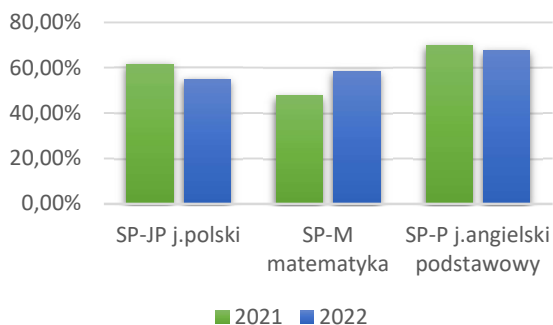
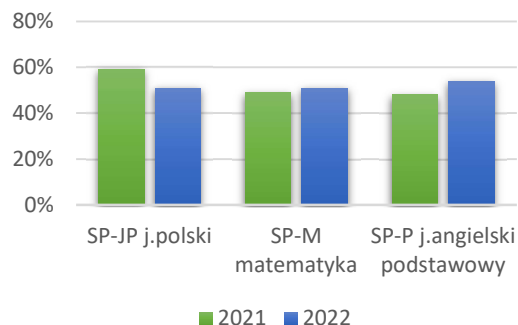
Gronowo Górne**Nowakowo**

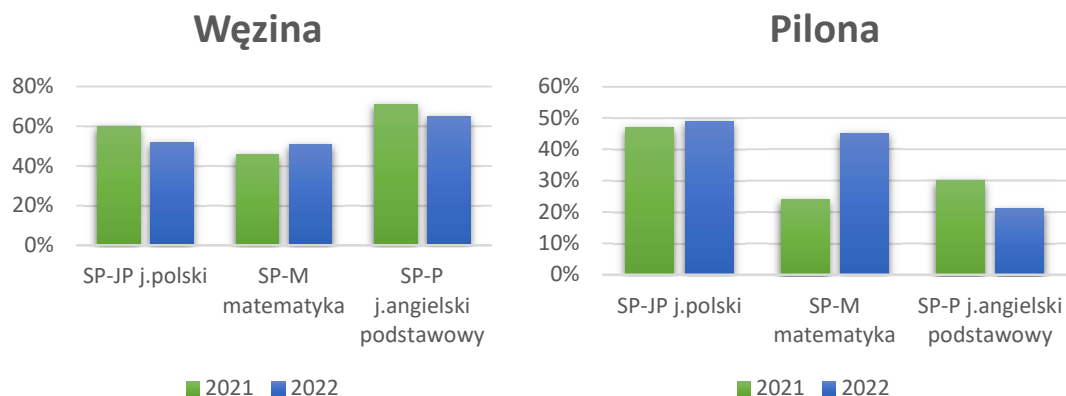

Rok 2022	Gronowo Górne	STANIN	Nowakowo	STANIN	Wężina	STANIN	Piona	STANIN
SP-JP j. polski	54,97	4	51%	3	52%	3	49%	3
SP-M matematyka	58,52	6	51%	4	51%	4	45%	3
SP-P j. angielski podstawowy	67,57	6	54%	4	65%	5	21%	2

Najlepsze wyniki egzaminu osiągnęli uczniowie Publicznej Szkoły Podstawowej w Gronowie Górnym uzyskując wyniki z matematyki i j. angielskiego powyżej średniej gminnej, wojewódzkiej i krajowej, zaś z polskiego powyżej średniej gminnej.

STYPENDIA WÓJTA GMINY ELBLĄG - ABSOLWENT ROKU

Na podstawie uchwały Nr XV/109/2019 Rady Gminy Elbląg z dnia 28.11.2019r. w sprawie przyjęcia i określenia warunków lokalnego programu wspierania edukacji uzdolnionych uczniów pobierających naukę w szkołach prowadzonych przez Gminę Elbląg, w roku 2022 po raz trzeci w Gminie Elbląg przyznano „**Stypendium Wójta Gminy Elbląg**”.

Warunkiem otrzymania stypendium było uzyskanie średniej 5,5 w klasach IV-VI lub średniej 5,2 w klasach VII-VIII następnie przedłożenie przez dyrektora szkoły wykazu uczniów spełniających w/w kryteria do Wójta Gminy Elbląg.

Stypendium Wójta Gminy Elbląg za osiągnięte wyniki w nauce w roku szkolnym 2021/2022 roku otrzymało łącznie 37 uczniów, w tym:

- 11 uczniów Publicznej Szkoły Podstawowej im. Państwowej Straży Pożarnej w Nowakowie,
- 6 uczniów Publicznej Szkoły Podstawowej w Pilonie,
- 4 uczniów Publicznej szkoły Podstawowej w Wężynie,
- 16 uczniów Publicznej Szkoły Podstawowej w Gronowie Górnym.

Wszyscy uczniowie otrzymali jednorazową nagrodę pieniężną w maksymalnej wysokości określonej w uchwale Rady Gminy Elbląg, tj. 500 zł.

Na podstawie tej samej uchwały przyznano po raz trzeci tytuł „**Absolwenta Roku**” najlepszemu absolwentowi klasy VIII, którym została uczennica Publicznej Szkoły Podstawowej w Gronowie Górnym – Wanessa Zajączkowska.

W dniu 24 czerwca 2022r. Wójt Gminy Elbląg, przekazał wyróżnionej uczennicy statuetkę, list gratulacyjny i nagrodę rzeczową podczas uroczystości zakończenia roku szkolnego. Ponadto rodzice Absolwentki, Państwo Milena i Piotr Zajączkowscy otrzymali list gratulacyjny i kwiaty.



DZIEŃ EDUKACJI NARODOWEJ

Wzorem lat ubiegłych, również i w 2022 roku, z okazji Dnia Edukacji Narodowej wyróżnieni nauczyciele zatrudnieni w szkołach prowadzonych przez Gminę Elbląg otrzymali Nagrodę Wójta, tj. list gratulacyjny, kwiaty i nagrodę pieniężną. Nagrodzono 11 nauczycieli, w tym 4 dyrektorów szkół, 1 wicedyrektora oraz 6 nauczycieli.

Wręczenie nagród odbyło się w dniu 14.10.2022r. podczas obchodów 30-lecia istnienia Publicznej Szkoły Podstawowej w Gronowie Górnym. Z tej okazji do szkoły przybyli znakomici goście: byli wójtowie gminy: Sławomir Jezierski, Grzegorz Nowaczyk, Genowefa Kwoczek, przedstawicielka elbląskiej delegatury Kuratorium w Olsztynie st. wizytator Teresa Bednarz, byli pracownicy, w tym wieloletni dyrektor placówki – Zenon Chmiel.





PROGRAMY RZĄDOWE REALIZAWANE W PLACÓWKACH OŚWIATOWYCH GMINY ELBLĄG

1. Narodowy Program Rozwoju Czytelnictwa

W odpowiedzi na złożony przez Gminę Elbląg wniosek, szkoła w Nowakowie i w Węzinie otrzymały dotację celową w ramach programu wieloletniego pn. „Narodowy Program Rozwoju Czytelnictwa”. Całkowity koszt zadania wyniósł 10 000 zł, przy czym kwota dofinansowania wyniosła 8 000 zł.

„Narodowy Program Rozwoju Czytelnictwa” jest programem wieloletnim mającym na celu poprawę stanu czytelnictwa w Polsce poprzez wzmacnianie roli bibliotek publicznych, szkolnych i pedagogicznych, jako lokalnych ośrodków życia społecznego. Cel ten realizowano w szkołach poprzez uzupełnienie zbiorów biblioteki szkolnej o nowości wydawnicze.



2. Dodatkowe zajęcia specjalistyczne

Dnia 01.03.2022r. Gmina Elbląg otrzymała środki w wysokości 18 272 zł na realizację w szkołach „dodatkowych zajęć specjalistycznych”. Były to zajęcia dla uczniów klas I-VIII

z zakresu pomocy psychologiczno-pedagogicznej realizowane w szkołach od dnia 1 marca 2022r. do dnia 20 grudnia 2022r. Wśród zajęć specjalistycznych znalazły się: korekcyjno-kompensacyjne, logopedyczne, rozwijające kompetencje emocjonalno-społeczne oraz inne zajęcia o charakterze terapeutycznym zorganizowane dla uczniów zgodnie z rozpoznanymi potrzebami.

3. Laboratoria przyszłości

Szkoły podstawowe z terenu Gminy Elbląg otrzymały dofinansowanie w ramach programu Ministerstwa Edukacji i Nauki - „Laboratoria Przyszłości”. Łączna kwota, jaka trafiła do gminnych szkół to 160 tys. zł.

Celem inicjatywy jest wsparcie szkół podstawowych w budowaniu wśród uczniów kompetencji z tzw. kierunków STEAM (nauka, technologia, inżynieria, sztuka oraz matematyka). Program Laboratoria Przyszłości skupia się na wyposażeniu, które służy przekazywaniu wiedzy w sposób innowacyjny, dając szkołom możliwość szczególnie podczas nauki stacjonarnej.

Katalog wyposażenia podzielony jest na elementy wyposażenia podstawowego (które szkoły musiały albo zakupić w ramach otrzymanego wsparcia albo zapewnić uprzednio w inny sposób) oraz dodatkowego (swobodnie dobieranego przez społeczność szkolną).

W skład wyposażenia podstawowego wchodzi m.in.:

1. Drukarki 3D z akcesoriami,
2. Mikrokontrolery z sensorami, wzmacniaczami, płytkami prototypowymi i innymi akcesoriami,
3. Sprzęt do nagrań dla nauki prezentacji swoich osiągnięć (kamery, mikrofony, oświetlenie,
4. Aparaty fotograficzne z akcesoriami,
5. Stacje lutownicze (do mikrokontrolerów).

Szkoły w Nowakowie, w Wężynie oraz w Pilonie otrzymały wsparcie w wysokości po 30 000 zł. W ramach tych środków szkoły zakupiły sprzęt wchodzący w skład wyposażenia podstawowego, w tym: drukarkę 3D wraz z filamentami, aparat fotograficzny z funkcją kamery, gimbal oraz statyw (do aparatu fotograficznego i kamery), mikrofon kierunkowy, mikroport, stację lutowniczą, mikrokontroler z czujnikami i akcesoriami oraz zestaw oświetleniowy.

Do szkoły w Nowakowie zakupiono także zestaw 5 robotów do nauki robotyki, zestaw do nauki programowania i budowania obwodów elektrycznych.

Szkoła w Wężynie zakupiła sprzęt wchodzący w skład wyposażenia dodatkowego tj. roboty edukacyjne Photon z akcesoriami oraz LEGO - zestaw podstawowy (do nauki robotyki).

Publiczna Szkoła Podstawowa w Gronowie Górnym otrzymała dofinansowanie w kwocie 70 000 zł. Szkoła oprócz sprzętu podstawowego, zakupiła również wyposażenie krawieckie: maszynę do szycia z akcesoriami, żelazko, deskę do prasowania. Wyposażenie kuchenne: lodówkę, wieloczynnościowy robot kuchenny, piekarnik, opiekacz i toster, wyposażenie warsztatu stolarskiego i ślusarskiego: szlifierki, piły, wiertarki, imadła, wyrzynarki, szafkę

na narzędzia. Doposażenie szkoły w nowy sprzęt i pomoce dydaktyczne pozwoliło na uatrakcyjnienie dotychczasowego procesu zdobywania wiedzy oraz zdobycie praktycznych umiejętności przez uczniów.

5. Dotacja podręcznikowa w 2022 roku

Gmina Elbląg otrzymała w 2022 roku dotację celową na wyposażenie szkół w podręczniki i materiały edukacyjne. Łączny koszt zadania wraz z kosztami obsługi wyniósł 38 791,57 zł.

Zgodnie z art. 112 ust. 1 ustawy z dnia 27 października 2017 roku o finansowaniu zadań oświatowych prawo do bezpłatnego dostępu do podręczników, materiałów edukacyjnych i materiałów ćwiczeniowych mają w roku szkolnym 2022/2023 uczniowie klas III i VI.

6. „Poznaj Polskę”

Dnia 05.09.2022r. Gmina Elbląg, na podstawie wniosku dyrektora Publicznej Szkoły Podstawowej w Pilonie, złożyła do Ministerstwa Edukacji i Nauki wnioski o dofinansowanie w ramach przedsięwzięcia „Poznaj Polskę” zadań mających na celu uatrakcyjnienie procesu edukacyjnego dzieci poprzez umożliwienie im poznawania Polski.

Przyznawane przez Ministra Edukacji i Nauki w formie dotacji celowej środki finansowe przeznaczone są na dofinansowanie wycieczek szkolnych związanych z priorytetowymi obszarami edukacyjnymi wskazanymi przez Ministra w każdym roku realizacji przedsięwzięcia.

W ramach „Poznaj Polskę” dofinansowaniu w 80% podlegają wycieczki:

- jednodniowe - do kwoty 5 tys. zł,
- dwudniowe - do kwoty 10 tys. zł,
- trzydniowe – do kwoty 15 tys. zł.

Organy prowadzące szkoły mogą uzyskać dofinansowanie do wycieczek w wysokości do 80% całkowitego kosztu wycieczek, natomiast 20% pochodzić musi z wkładu własnego, przy czym do wkładu własnego zalicza się wkład finansowy zapewniony

przez organ prowadzący lub wpłaty rodziców dzieci, które będą uczestniczyć w wycieczce oraz wkład niefinansowy.

Gmina Elbląg na podstawie zawartego porozumienia otrzymała dofinansowanie na realizację przedmiotowego programu, z czego wnioskowana kwota dofinansowania wyniosła 4 432 zł. Wkład własny w wysokości 1 108 zł stanowiły wpłaty rodziców.



FUNDUSZE UNIJNE

„GRANTY PPGR - WSPARCIE DZIECI Z RODZIN PEGEEROWSKICH W ROZWOJU CYFROWYM”



Rzeczpospolita
Polska

Unia Europejska
Europejski Fundusz
Rozwoju Regionalnego



Dnia 22.02.2022 r. Gmina Elbląg podpisała elektronicznie umowę o dofinansowanie projektu grantowego pn. „Wsparcie dzieci i wnuków byłych pracowników PGR w rozwoju cyfrowym – „Granty PPGR”. Do programu zgłoszono 259 osób kwalifikujących się na podstawie przedłożonych dokumentów do otrzymania grantu. Gmina wniosowała o 28 komputerów stacjonarnych, 225 laptopów oraz 6 tabletów. Wniosek opiewał na łączną kwotę 638500 zł.

Warunkiem udziału w programie było złożenie oświadczenia przez rodzica/opiekuna prawnego dziecka o zamieszkaniu w miejscowości, w której funkcjonowały niegdyś zlikwidowane PGR-y, w której pracowali członkowie rodzin (krewni w linii prostej) tj. rodzice, dziadkowie, pradziadkowie/opiekunowie prawni lub oświadczenia ucznia szkoły średniej, który osiągnął pełnoletność. Ponadto należało wyrazić zgodę na przetwarzanie danych osobowych oraz w razie posiadania - dokumenty potwierdzające fakt zatrudnienia w PPGR.

W dniu 06.07.2022 r. Wójt Gminy Elbląg – Zygmunt Tucholski wraz ze Skarbnikiem Gminy – Wiolettą Kotkowską podpisali umowę Nr 01/2022/ZP/OW, której przedmiotem był zakup i dostawa do siedziby Urzędu Gminy Elbląg fabrycznie nowego sprzętu komputerowego wraz z niezbędnym oprogramowaniem umożliwiającym pracę zdalną. Wartość zakupionego sprzętu wyniosła 608281,43 zł.



W dniach od 19.09.2022 r. - do 07.10.2022 r. sprzęt został przekazany na podstawie umowy darowizny na własność beneficjentom projektu.

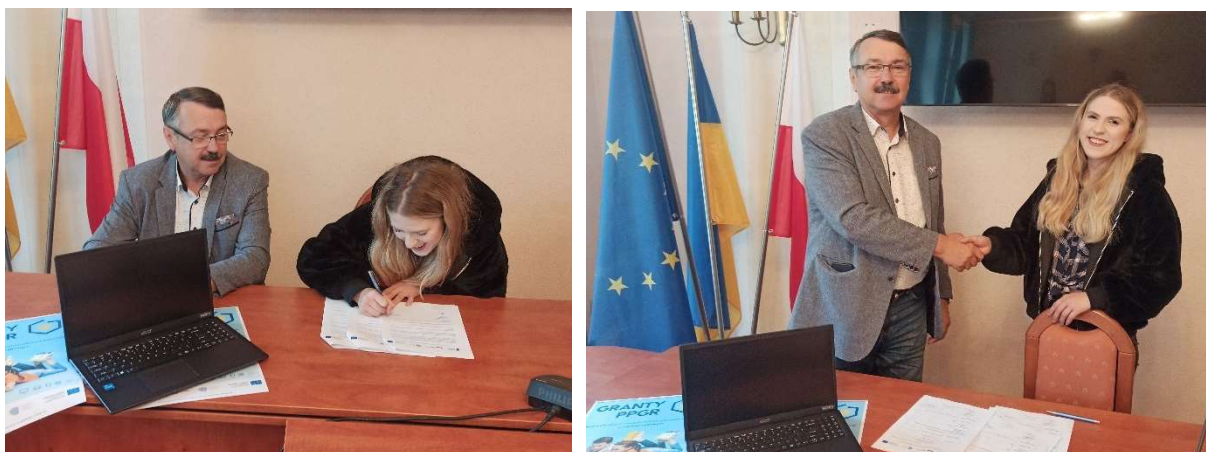

W celu wykorzystania oszczędności powstałych po przeprowadzonym postępowaniu przetargowym, Gmina Elbląg dnia 21.10.2022 r. ogłosiła nabór uzupełniający Wnioski można było składać w terminie do dnia 04.11.2022 r.

Ostatecznie w ramach realizacji projektu zakupiono dla 274 uczniów z terenu Gminy Elbląg:

- 28 szt. komputerów stacjonarnych wraz z akcesoriami
- 240 szt. laptopów
- 6 szt. tabletów

na łączną kwotę 640144,58 zł, w tym: wydatkowana kwalifikowalna kwota środków grantowych wyniosła 637582,72 zł, zaś środki własne: 2561,86 zł.

Zgodnie z Regulaminem konkursu, Gmina jest teraz zobowiązana do utrzymania efektów projektu. W tym celu opracowano i wdrożono procedurę monitorowania utrzymania efektów projektu przez okres 2 lat od zakończenia projektu poprzez nałożenie na rodziców/opiekunów prawnych obowiązku składania oświadczenia w określonym terminie o stanie technicznym i wykorzystaniu przekazanego na własność sprzętu.

Procedura monitorowania utrzymania efektów projektu grantowego została określona w Zarządzeniu Wójta Gminy Elbląg nr 48/2022 z dnia 17 maja 2022 roku.

SPOTKANIE PODSUMOWUJĄCE DWULETNI OKRES WSPOMAGANIA W SZKOŁACH GMINNYCH W RAMACH PROJEKTU „VULCAN KOMPETENCJI W WARMIŃSKO-MAZURSKICH SAMORZĄDACH”



Dnia 29 czerwca 2022 roku w Publicznej Szkole Podstawowej w Pilonie odbyło się spotkanie podsumowujące dwuletni okres wdrażania procesowego wspomaganie i funkcjonowania sieci współpracy i samokształcenia w szkołach gminnych. W spotkaniu uczestniczyli przedstawiciele Urzędu Gminy Elbląg, dyrektorzy szkół oraz nauczyciele pełniący funkcję koordynatorów sieci współpracy. Zdalnie w spotkaniu brała również udział Pani Maria Szostak – zewnętrzny ekspert wspomaganie. Podczas spotkania wymieniono doświadczenia, zaprezentowano dobre praktyki oraz przedstawiono wnioski i rekomendacje na kolejne lata

wdrażania procesowego wspomaganie i działania podejmowane w ramach sieci współpracy. Koordynatorzy sieci polonistów, anglistów, matematyków oraz dyrektorów szkół zadeklarowali dalszą chęć współpracy w kolejnym roku szkolnym.

Jednym z celów operacyjnych wskazanych w „Planie rozwoju oświaty w Gminie Elbląg” było opracowanie modelu kompleksowego procesu wspomaganie szkół w Gminie Elbląg dzięki przeprowadzeniu doskonalenia nauczycieli w formie procesowego wspomaganie pracy szkoły, w co najmniej 2 szkołach i funkcjonowaniu minimum 2 międzyszkolnych sieci współpracy i samokształcenia nauczycieli do końca czerwca 2022 roku. Plan ten został opracowany w ramach projektu „VULCAN kompetencji w warmińsko-mazurskich samorządach” współfinansowany przez Unię Europejską ze środków Europejskiego Funduszu Społecznego w ramach Programu Operacyjnego Wiedza Edukacja Rozwój 2014-2020, Priorytet II Efektywne polityki publiczne dla rynku pracy, gospodarki i edukacji Działanie: 2.1. Wysoka, jakość systemu oświaty.

Przystąpienie Gminy Elbląg do w/w projektu pozwoliło promować w roku szkolnym 2020/2021, jak i w 2021/2022 następujące rozwiązania:

- wdrożenie procesowego wspomaganie w szkołach jako kompleksowe wsparcie dla szkół we wprowadzaniu zmiany w wybranym obszarze ich pracy,
- podział środków na doskonalenie nauczycieli planowane wyłącznie pod potrzeby szkoły,
- wprowadzenie do szkół eksperta wspomaganie, który dokonał diagnozy faktycznych potrzeb oraz współuczestniczył w planowaniu szkoleń i warsztatów, a przede wszystkim, znając potrzeby szkoły, na bieżąco współpracował z dyrektorem w zakresie doskonalenia nauczycieli,
- przeprowadzenie audytu finansowo-organizacyjnego szkół prowadzonych przez Gminę Elbląg w celu racjonalizacji wydatków oświatowych.



KULTURA

Gminna Biblioteka Publiczna w Komorowie Żuławskim jest samorządową instytucją kultury Gminy Elbląg, wchodzącą w skład ogólnopolskiej sieci bibliotecznej. Gminna Biblioteka służy zaspokajaniu potrzeb czytelniczych, edukacyjnych, informacyjnych i kulturalnych mieszkańców Gminy Elbląg oraz uczestniczy w upowszechnianiu wiedzy i kultury poprzez realizację podstawowych zadań, do których należy gromadzenie, opracowanie i udostępnianie materiałów bibliotecznych. Gminna Biblioteka Publiczna w Komorowie Żuławskim prowadzi na terenie Gminy Elbląg filię biblioteczną zlokalizowaną w Nowakowie. W 2022 roku Gminna Biblioteka Publiczna w Komorowie Żuławskim realizując swoje zadania kontynuowała współpracę z: Urzędem Gminy Elbląg, Gminnym Ośrodkiem Pomocy Społecznej, ze szkołami gminnymi i stowarzyszeniami, Biblioteką Elbląską, Wojewódzką Biblioteką Publiczną w Olsztynie oraz Centrum Spotkań Europejskich Światowid w Elblągu. Dzięki zorganizowanym w 2022 roku wydarzeniom mieszkańcy Gminy Elbląg mogli uczestniczyć w ciekawych spotkaniach autorskich, wernisażach i warsztatach. Spotkania z twórcami kultury stanowiły ogromną atrakcję i niewątpliwie wpłynęły na wzrost zainteresowania czytelnictwem, książką oraz Biblioteką.



Gminna Biblioteka Publiczna w Komorowie Żuławskim



Filia Gminnej Biblioteki Publicznej w Nowakowie

Czytelnicy Gminnej Biblioteki Publicznej

W 2022 roku z usług Gminnej Biblioteki Publicznej w Komorowie Żuławskim i Filii w Nowakowie korzystało 729 użytkowników, w tym 579 czytelników aktywnie

OGÓŁEM 729 UŻYTKOWNIKÓW

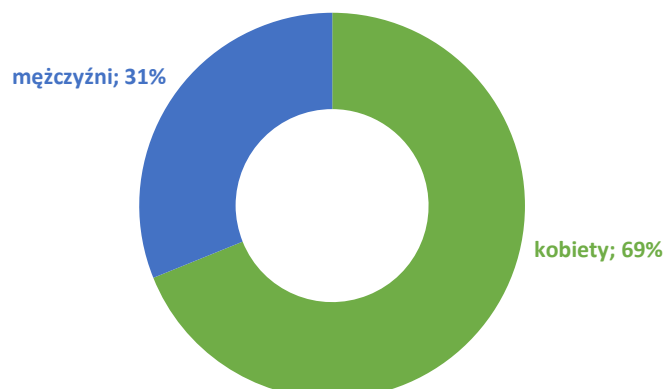

wypożyczających książki. Biblioteki odnotowały 4 346 fizycznych odwiedzin w ciągu roku, w tym 2 895 na zewnątrz oraz 3 486 odwiedzin wirtualnych.

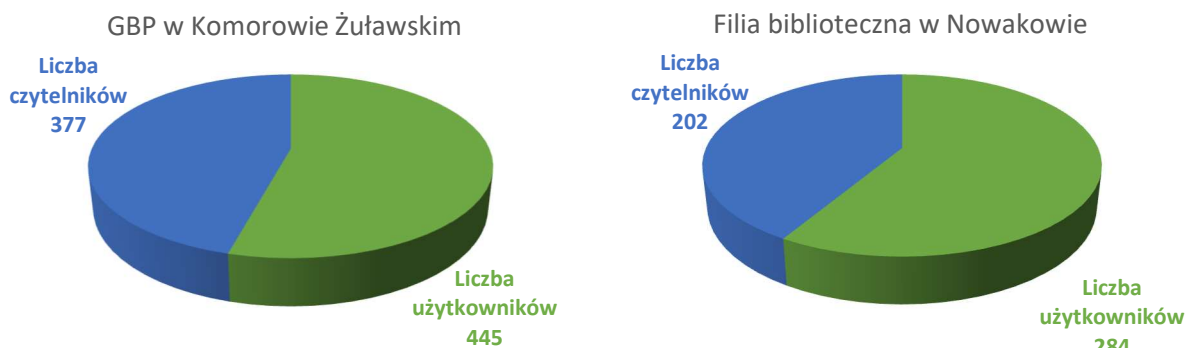

CZYTELNICZY AKTYWNI WYPOŻYCZAJĄCY - PODZIAŁ WG WIEKU

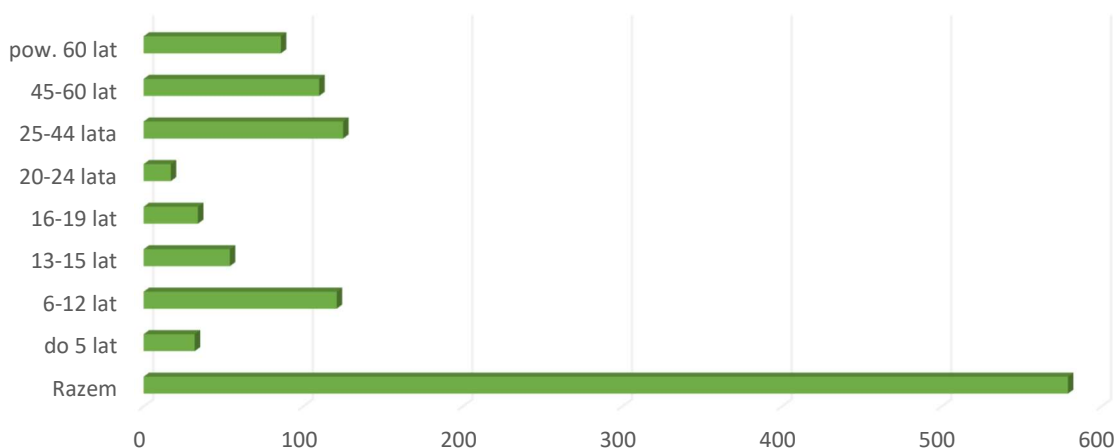

Statystyki czytelników według wieku i zajęcia dostarczają ciekawych informacji na temat aktywności mieszkańców Gminy Elbląg w sferze korzystania ze zbiorów bibliotecznych. Grupą wiekową najczęściej wypożyczającą książki są osoby w przedziale 25-44 lata i 6-12 lat. Największą grupą czytającą według zajęcia są osoby pracujące.

Zbiory biblioteczne

W 2022 roku poszerzono znacznie ofertę czytelniczą, dokonując bieżących zakupów najciekawszych i najbardziej poszukiwanych nowości wydawniczych. W odpowiedzi na potrzeby czytelników zakupiono wiele nowych egzemplarzy lektur szkolnych, trudno dostępnych w innych placówkach. Ponadto wzbogacono ofertę czytelniczą o usługę udostępniania czytelnikom możliwości bezpłatnego wypożyczenia ebooków i audiobooków dostępnych w serwisach Legimi i Empik Go. W okresie sprawozdawczym podstawowym

źródłem wpływu zbiorów była dotacja Organizatora Gminy Elbląg, z której zakupiono 751 książek na kwotę 18 328,16 zł oraz 23 audiobooki na kwotę 503,01 zł.

Na dzień 31 grudnia 2022r. Gminna Biblioteka Publiczna w Komorowie Żuławskim z filią w Nowakowie oferowała mieszkańcom zbiory biblioteczne liczące 17 584 j.ew., w tym: księgozbiór, liczący 17 390 woluminów książek oraz zbiory specjalne tj. audiobooki – 194 j.ew. na płytach CD.

Stan księgozbioru na 31.12.2022r. oraz zakup nowości wydawniczych w poszczególnych placówkach GBP w Komorowie Żuławskim ilustruje poniższe zestawienie:

Placówka	Liczba zakupionych książek	Liczba zakupionych audiobooków	Stan audiobooków	Stan księgozbioru
GBP w Komorowie Żuławskim	722	23	125	8983
Filia Biblioteczna w Nowakowie	267	0	69	8407
Ogółem:	989	23	194	17390

W 2022 roku średnia cena zakupionej książki wyniosła: 24,28 zł. Wskaźnik zakupu książek w przeliczeniu na 100 mieszkańców utrzymał się na poziomie poprzedniego roku i wyniósł 13,5 wol. (normy zakupu 18 wol./100 mieszk.)



Wypożyczenia zbiorów

W 2022 roku Gminna Biblioteka Publiczna w Komorowie Żuławskim wraz z Filią w Nowakowie wypożyczyła czytelnikom na zewnątrz 9 131 jednostek inwentarzowych zbiorów. Wskaźnik aktywności liczony liczbą wypożyczeń na 100 mieszkańców Gminy Elbląg osiągnął 126, natomiast wskaźnik aktywności czytelników 15,94.

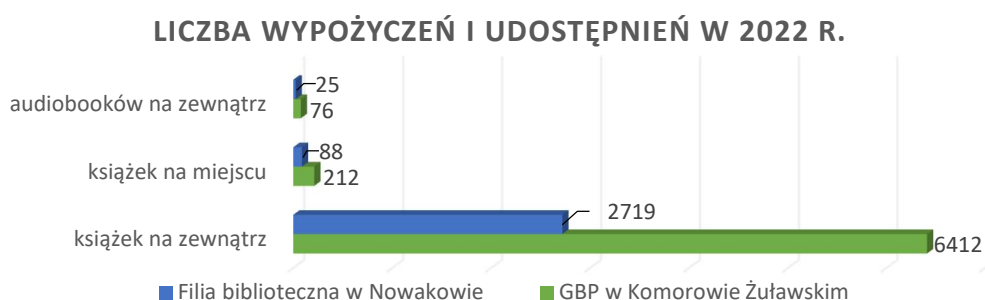

STRUKTURA WYPOŻYCZEŃ WG. RODZAJU LITERATURY

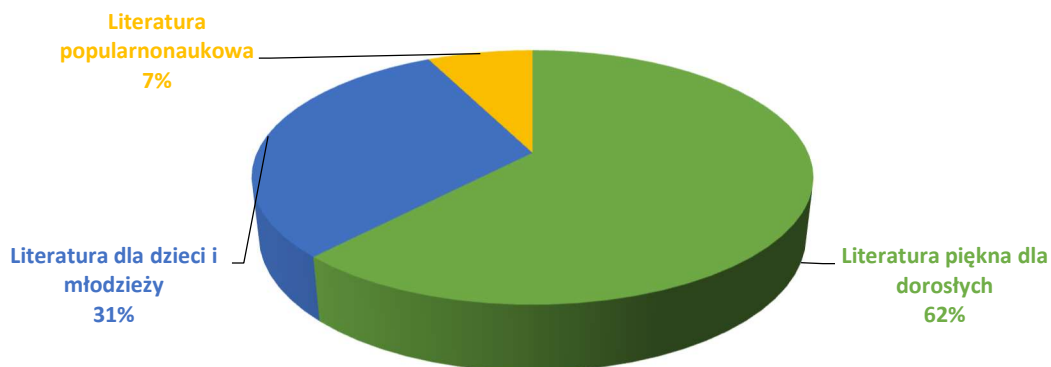

CZYTELNICTWO W LICZBACH	
729	użytkowników
17 584	zbiorów bibliotecznych
1 044	nabytki
1 012	nabytki (książki – zakup)
17 584	zbiory opracowane komputerowo
4 346	odwiedziny fizyczne
3 486	odwiedziny wirtualne
9 584	wypożyczenia
943	pobrane dokumenty z zasobów elektronicznych, do których biblioteka umożliwia dostęp

Usługi elektroniczne

Wychodząc naprzeciw nowym potrzebom i oczekiwaniom mieszkańców Gminy Elbląg, Biblioteka systematycznie rozszerza swoje usługi zdalne, umożliwiając użytkownikom i czytelnikom korzystanie z szerokiego wachlarza elektronicznych usługi tj. dostęp online do katalogu bibliotecznego, dostęp online do kont czytelników, który umożliwia m.in. sprawdzenie tytułów książek wypożyczonych oraz przewidzianych terminów zwrotu, dokonywania rezerwacji i zamówień książek oraz prolongowania wypożyczonych już książek. W ciągu 2022r. czytelnicy zalogowali się zdalnie do swojego konta 15 315 razy oraz zdalnie dokonali: 659 rezerwacji, 579 zamówień i 411 prolongat.

ZESTAWIENIE LOGOWAŃ WG. WIEKU

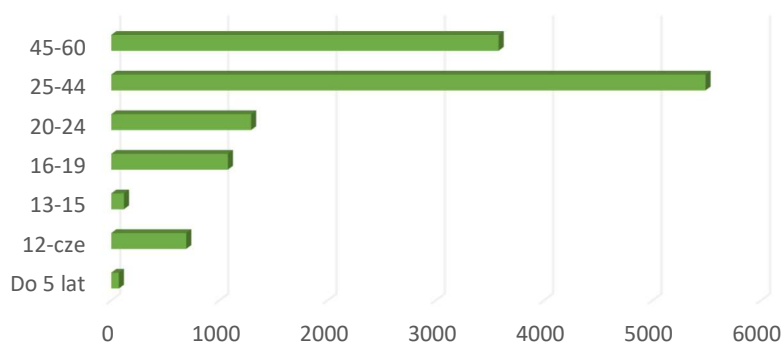

ZESTAWIENIE LOGOWAŃ WG. ZAJĘCIA

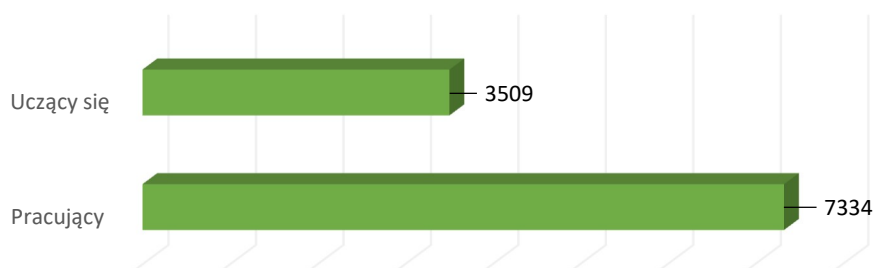

Niezmiennie dużą popularnością cieszy się dostęp do publikacji elektronicznych na platformach Empik Go i Legimi, które stanowią ciekawą alternatywę dla czytelników preferujących książki w formie elektronicznej. W 2022r. wydano 200 kodów dla 54 użytkowników, którzy tą drogą wypożyczyli 943 publikacje elektroniczne. W ofercie Biblioteki dostępne były także cyfrowe zasoby Biblioteki Narodowej Academia co dawało mieszkańcom możliwość bezpłatnego dostępu do publikacji ze wszystkich dziedzin wiedzy: monografii, podręczników, skryptów oraz całych numerów czasopism naukowych.

Udział w projektach, programach, pozyskane środki zewnętrzne

W 2022 roku Gminna Biblioteka Publiczna w Komorowie Żuławskim czyniła starania o pozyskanie pozabudżetowych środków na finansowanie działalności bibliotecznej poprzez aplikowanie do różnorodnych programów, projektów, akcji i konkursów. W efekcie udało się otrzymać dofinansowania o łącznej wartości 7 250 zł.

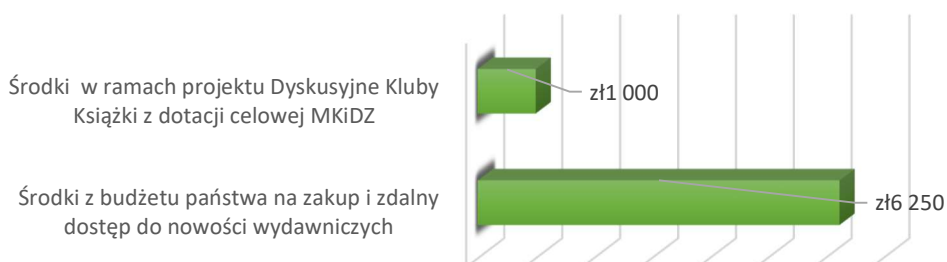
Dofinansowania

Dofinansowano ze środków Ministra Kultury i Dziedzictwa Narodowego w ramach realizacji Narodowego Programu Rozwoju Czytelnictwa 2.0 na lata 2021-2025



Zakup i zdalny dostęp do nowości wydawniczych - „Narodowy Program Rozwoju Czytelnictwa 2.0” Priorytet 1 Poprawa oferty bibliotek publicznych Kierunek Interwencji 1.1. W ramach otrzymanej dotacji zakupiono 283 wol. książek za kwotę 5 683,20 zł. Opłacono również zdalny dostęp do nowości wydawniczych w aplikacji Legimi – pakiet 10 kodów - za kwotę 566,80 zł. Pozyskanie dotacji spowodowało systematyczny dopływ nowości

wydawniczych, zdalny dostęp do ebooków i audiobooków, co wpłynęło na zwiększenie atrakcyjności oferty Gminnej Biblioteki Publicznej w Komorowie Żuławskim.



Fundusze Europejskie



Rzeczpospolita
Polska

Unia Europejska
Europejskie Fundusze
Strukturalne i Inwestycyjne



"Sieć na kulturę w podregionie elbląskim" - Program Operacyjny Polska Cyfrowa

W 2022r. za udział w projekcie „Sieć na kulturę w podregionie elbląskim” Fundacja Wspierania Zrównoważonego Rozwoju przekazała Gminnej Bibliotece Publicznej w Komorowie Żuławskim sześć laptopów. Celem projektu było podniesienie kompetencji i kwalifikacji cyfrowych pracowników instytucji kultury oraz rozwijanie kompetencji cyfrowych dzieci i młodzieży. Otrzymany sprzęt umożliwi zorganizowanie zajęć dla osób starszych, dzieci i młodzieży w zakresie kompetencji cyfrowych. Projekt był współfinansowany ze środków Europejskiego Funduszu Rozwoju Regionalnego w ramach Programu Operacyjnego Polska Cyfrowa.

Ogólnopolska kampania „Mała książka – wielki człowiek”

Biblioteka wzięła udział w projekcie Instytutu Książki w ramach ogólnopolskiej kampanii „Mała książka – wielki człowiek”. Każde dziecko w wieku przedszkolnym (3-6 lat), które zapisało się do biblioteki, otrzymało w prezencie wyjątkową Wyprawkę Czytelniczą na dobry czytelniczy start. Udział Biblioteki w kampanii „Mała książka – wielki człowiek” w znaczący sposób wpłynął na zainteresowanie rodziców dzieci w wieku przedszkolnym ofertą biblioteczną dla najmłodszych.

Dyskusyjny Klub Książki

Przy Gminnej Bibliotece Publicznej w Komorowie Żuławskim działał Dyskusyjny Klub Książki dla dorosłych, w 2022r. odbyło się 11 spotkań klubowiczów. Dzięki pozyskanemu dofinansowaniu z Instytutu Książki pochodzących z dotacji celowej Ministerstwa Kultury i Dziedzictwa Narodowego, w ramach projektu DKK, zorganizowano spotkanie z pisarzem Wojciechem Chmielarem.



Ministerstwo Kultury
i Dziedzictwa Narodowego



Dofinansowano ze środków
Instytutu Książki pochodzących
z dotacji celowej
Ministerstwa Kultury
i Dziedzictwa Narodowego



dyskusyjny klub książki

Celem DKK jest kształtowanie postaw czytelniczych, popularyzacja książki i czytelnictwa, wykreowanie mody na czytanie poprzez akcentowanie przyjemności płynących z lektury oraz promowanie aktywnego udziału w życiu literackim poprzez uczestnictwo w spotkaniach z ciekawymi ludźmi, interesujące dyskusje, możliwość wykorzystania wiedzy płynącej z literatury.

Biblioteka poza wypełnianiem podstawowych zadań, prowadziła bogatą działalność edukacyjno-kulturalną, której głównym celem było dotarcie do jak największej liczby mieszkańców Gminy Elbląg, dotychczas niekorzystających z bibliotek, poprzez różnego typu imprezy czytelnicze, konkursy i zajęcia biblioteczne. W ten sposób zachęcano mieszkańców, bez względu na wiek do częstego odwiedzania placówek bibliotecznych.

Gminny Konkurs Wielkanocny i Konkurs na książkę o nietypowym kształcie

W pierwszej połowie 2022 roku celem kultywowania polskich tradycji i zwyczajów jak również rozwijania aktywności twórczej oraz prezentacji dorobku artystycznego naszego regionu zorganizowano Gminny Konkurs Wielkanocny. Konkurs na Palmę i Pisanek cieszył się bardzo dużym zainteresowaniem, zgłoszono 99 prac o bardzo wysokim poziomie. W październiku mieszkańcy zostali zaproszeni do Rodzinnego Konkursu na książkę o nietypowym kształcie, zgłoszono 12 ciekawych i interesujących prac.



SPOTKANIA AUTORSKIE



Jacek Łapiński - 17 lutego 2022 r. w Gminnej Bibliotece Publicznej w Komorowie Żuławskim odbyło się spotkanie z pisarzem Jackiem Łapińskim, autorem książek: „Jak być lepszym”, „Dlaczego warto czytać?” i „Z uśmiechem Ci do twarzy”.

Wiesław Drabik - 18 maja 2022 r. Gminną Bibliotekę w Komorowie Żuławskim oraz Filię w Nowakowie odwiedził Wiesław Drabik, znany pisarz, autor ponad dwustu wierszowanych bajeczek dla najmłodszych. Na koniec spotkania dzieci miały możliwość zdobyć książeczkę z autografem i dedykacją. Oczywiście nie zabrakło też wspólnych, pamiątkowych zdjęć.



Wojciech Chmielarz - 9 czerwca 2022 r. w Gminnej Bibliotece Publicznej w Komorowie Żuławskim zorganizowano spotkanie z jednym z najbardziej popularnych i poczytnych polskich autorów powieści kryminalnych – Wojciechem Chmielarzem. Spotkanie zostało w części dofinansowane w ramach projektu Dyskusyjne Kluby Książki ze środków Instytutu Książki.

SPOTKANIA TEATRALNE

W 2022 roku w bibliotekach w Komorowie Żuławskim oraz Nowakowie organizowane były przedstawienia dla mieszkańców Gminy Elbląg:



„Na Dzikim Zachodzie”
5 lipiec 2022 r.



„Klejnot dżungli”
28 lipiec 2022 r.



„Śpiąca królowna” - 30 wrzesień 2022 r.



„Niedźwiedź – strażnik lasu”
25 listopad 2022 r.



„Dziadek do orzechów”
20 grudzień 2022 r.

WERNISAŻE I WYSTAWY



15 lipca 2022 r. w Bibliotece w Komorowie Żuławskim odbył się wernisaż prac zrealizowanych w ramach pleneru malarskiego "Moje Żuławy" zorganizowanego przez „Luka w Sztuce” oraz Gminną Bibliotekę Publiczną w Komorowie Żuławskim. Wystawę poplenerową można było podziwiać w Bibliotece w Komorowie Żuławskim do końca sierpnia 2022 r.

24 sierpnia 2022 r. w Filii w Nowakowie odbył się wernisaż wystawy prac zrealizowanych w ramach pleneru malarskiego "Moje Żuławy" zorganizowanego przez „Luka w Sztuce” oraz Bibliotekę w Nowakowie. Wystawę poplenerową można było podziwiać w Bibliotece w Nowakowie do końca września 2022 r.

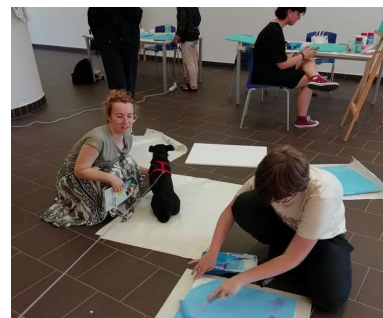

Narodowe Czytanie "Ballad i romansów" Adama Mickiewicza

10 września 2022 r. podczas Dożynek Gminnych w Węzinie odbyła się 11 Edycja Narodowego Czytania. Balladę „Lilije” Adama Mickiewicza przeczytali: Zygmunt Tucholski - Wójt Gminy Elbląg, Barbara Bruzdewicz - Przewodnicząca Rady Gminy Elbląg, Jadwiga Ciszewska i Elżbieta Kurowska – Radne Gminy Elbląg, Celina Sokołowska – Sołtys Wsi Węzina, Iwona Małejko – Nauczyciel języka polskiego oraz Uczniowie Szkoły Podstawowej w Węzinie: Oliwia Żuber, Filip Brzeziński i Igor Boettcher.



Noc Bibliotek



Gminna Biblioteka Publiczna w Komorowie Żuławskim



Tradycyjnie, jak co roku Gminna Biblioteka Publiczna w Komorowie Żuławskim wzięła udział w ogólnopolskiej akcji Noc Bibliotek, która 1 października 2022 r. przebiegała pod hasłem: To się musi powieść! W wydarzeniu uczestniczyli czytelnicy i sympatycy naszej biblioteki. Noc Bibliotek była świetną okazją nie tylko do sprawdzenia swoich umiejętności, ale również do integracji i dobrej zabawy. Na zakończenie Nocy Bibliotek uczestnikom wręczono pamiątkowe dyplomy oraz upominki.

Gminne Dni Seniora

26 listopada i 3 grudnia 2022 r. w Gminnej Bibliotece Publicznej w Komorowie Żuławskim oraz Filii w Nowakowie zorganizowany został Dzień Seniora. W programie były występy artystyczne Zespołu „Przypnij łatkę” z Kazimierzowa, konkursy, słodki poczęstunek, drobne upominki oraz dużo dobrej zabawy. Mieszkańcy mieli możliwość wspólnego spotkania i rozmowy.



SPORT W GMINIE ELBLĄG

Fundamentem sportu młodzieżowego jest działalność czterech szkół gminnych i usytuowana tam baza sportowa.

- W Publicznej Szkole Podstawowej w Nowakowie usytuowana jest pełnowymiarowa hala sportowa oraz do dyspozycji pozostaje kompleks sportowy Orlik. Na terenie szkolnym usytuowane jest miejsce do nauki jazdy na rowerach.
- Uczniowie Publicznej Szkoły Podstawowej w Gronowie Górnym mają do dyspozycji salę sportową oraz kompleks sportowy Orlik.
- Publiczna Szkoła Podstawowa w Wężynie ma również do dyspozycji salę sportową oraz boisko piłkarskie o nawierzchni trawiastej.
- Publiczna Szkoła Podstawowa w Pilonie nie posiada hali sportowej, ma przystosowaną małą salkę do zajęć wychowania fizycznego oraz boisko asfaltowe na otwartej przestrzeni.

W ramach działalności sportowej, która odbywała się na terenie gminy w 2022r. to rozgrywki piłki nożnej na poziomie ligowym. Gminę Elbląg w oficjalnych rozgrywkach PZPN reprezentuje jedna drużyna – KS Zagłada Lisów, która od 2009 roku uczestniczy w rozgrywkach B-klasy, II grupy warmińsko-mazurskiej. W sezonie 2022/2023 w rozgrywkach klub KS Zagłada Lisów po rundzie jesiennej zespół zajmował 6 miejsce w klasyfikacji.

Na terenie Gminy Elbląg działają dwa kompleksy sportowe wybudowane w ramach rządowego programu „Moje Boisko Orlik- 2012”. W 2022r. w okresie od marca do listopada

Gmina Elbląg otrzymała dofinansowanie działalności animatora w Gronowie Górnym w ramach rządowego programu Lokalny Animator Sportu.



KOMPLEKS SPORTOWY „ORLIK 2012” GRONOWO GÓRNE

Orlik w Nowakowie administrowany jest przez Publiczną Szkołę Podstawową w Nowakowie, która prowadzi harmonogram wejść grup zorganizowanych.



KOMPLEKS SPORTOWY „ORLIK 2012” NOWAKOWO

Na terenie kompleksu sportowego „Orlik 2012” w Gronowie Górnym w 2022r. funkcjonowała „Szkółka Piłkarska”. Szkółka zajmuje się rozwijaniem umiejętności piłkarskich od najmłodszych lat dziecięcych. W dniu 22 maja 2022r. odbył się Festyn Sportowo-Rekreacyjny z okazji 10-lecia istnienia Elbląskiej Szkółki Piłkarskiej. Dzieci i rodzice brali udział w wielu konkurencjach takich jak przeciąganie liny, slalom w goglach. W trakcie imprezy można było skosztować przepysznych wypieków, kiełbaski z grilla, pizzy przygotowanych przez rodziców dzieci ze Szkółki Piłkarskiej.

W dniu 11 czerwca 2022r. odbył się w Nowakowie Festyn Charytatywny dla Jagody i Dawida, w ramach festynowych atrakcji rozegrano Turniej Piłki Nożnej na Orliku. Udział wzięło 6 zespołów seniorskich. Organizatorem festynu była Alicja Rogoz, Sołtys Nowakowa.

Na terenie kompleksu sportowego Orlik w Gronowie Górnym w okresie lipiec-sierpień trwały półkolonie letnie. Organizatorem była Elbląska Szkółka Piłkarska na czele z animatorem środowiskowym Jackiem Florkiem. W ramach półkolonii były przeprowadzane zajęcia: z piłki nożnej i innych gier na orliku, zajęcia z żeglarstwa w Jacht Klubie Wodnik w Elblągu, wyjścia na basen i do kina. Dzieci miały możliwość aktywnego spędzenia czasu, poznania różnych rodzajów sportów. Projekt półkolonii został dofinansowany z budżetu Gminy Elbląg.

Gmina Elbląg jest doskonałym miejscem do uprawiania turystyki rowerowej. Poprawa jakości dróg sprawiła, że na naszych drogach można spotkać co raz więcej pasjonatów rowerów. Gmina Elbląg podobnie jak w latach ubiegłych była w partnerstwie z Miejskim Ośrodkiem Sportu i Rekreacji w Elblągu organizowała liczne wycieczki rowerowe przez urokliwe tereny naszej Gminy.

W dniu 10 września 2022r. w ramach Dożynek w Wężynie odbyła się wycieczka rowerowa na trasie Wężyna-Jelonki Pochylnia-Wężyna. Udział w wycieczce brali zarówno mieszkańcy gminy jak i liczni turyści z sąsiednich gmin. Wycieczkę prowadził Marek Kamm- instruktor turystyki rowerowej.

25 listopada 2022r. w Publicznej Szkole Podstawowej im. Państwowej Straży Pożarnej w Nowakowie gościliśmy znamienitej sławy gości – Agnieszkę Radwańską oraz jej męża – Dawida Celt. Pod patronatem grupy PZU oraz Szkoły Tenisa i Squasha SCORE w Elblągu. W naszej szkole odbyło się sportowe spotkanie, w którym uczestniczyli młodzi pasjonaci tenisa



ziemnego z Elbląga oraz uczniowie naszej szkoły. Głównym celem tej sportowej imprezy było „zaszczepienie” w młodym pokoleniu Polaków umiłowania do aktywności fizycznej i sportu.

Warto wspomnieć, że to już drugie takie sportowe wydarzenie, w 2018 roku, z inicjatywy stowarzyszenia Terranova, gościliśmy na hali sportowej Publicznej Szkoły Podstawowej w Nowakowie znanego brazylijskiego siatkarza Gilberto Amauri de Godoy Filho (Giba).



Dnia 3.12.2022r. w sali w Wężynie odbył się I Sołecki Turniej Tenisa Stołowego o Puchar Wójta Gminy Elbląg dwóch wsi Wężyny i Dłużyny. Podczas turnieju dzieci i młodzież zostały podzielone na 3 kategorie wiekowe. Zawodnicy grali systemem „do dwóch przegranych meczy”.

W dniu 6 grudnia 2022r. w Publicznej Szkole Podstawowej w Nowakowie po dwuletniej przerwie spowodowanej pandemią COVID odbył się XIV Gminny Turniej Mikołajkowy. W turnieju brały udział dzieci z klas 1-3 szkół gminnych z Pilony, Wężyny, Gronowa Górnego oraz gospodarzy. Dzieci brały udział w wielu konkurencjach sportowych. Mogły wykazać

się szybkością i sprawnością. Wszyscy uczestnicy otrzymali nagrody rzeczowe ufundowane przez Wójta Gminy Elbląg.

GRUNTY I MIENIE KOMUNALNE

Powierzchnia Gminy Elbląg wynosi 19238 ha, z czego większość stanowią użytki rolne, co przekłada się na wiejski charakter gminy. Grunty zabudowane i zurbanizowane stanowią jedynie 5,83% ogólnej powierzchni gminy, tj. 1122 ha.

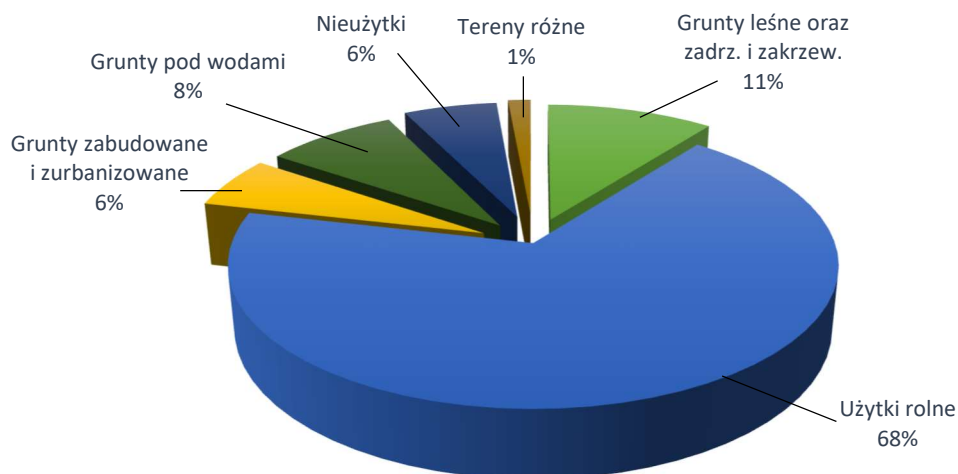

STRUKTURA GRUNTÓW ZABUDOWANYCH I ZURBANIZOWANYCH



Pod względem statusu prawnego, większą część gruntów na terenie gminy stanowią grunty prywatne należące do osób fizycznych (10138 ha). Nieco mniejszą powierzchnię zajmują grunty skarbu państwa (6970 ha). Gmina jest właścicielem zaledwie 2,66% gruntów (511 ha).

Gmina posiada łącznie 68 lokali w tym 64 lokale mieszkalne o łącznej powierzchni 3064 m², 2 lokale użytkowe oraz 2 pomieszczenia w najmie. W 2022 roku sprzedano 2 lokale mieszkalne za łączną kwotę 6 405 zł uwzględniając 95% bonifikatę.

GOSPODARKA PRZESTRZENNA

Zgodnie z art. 9 ustawy z dnia 27 marca 2003 r. o planowaniu i zagospodarowaniu przestrzennym gminy zobowiązane są do określenia lokalnych zasad zagospodarowania przestrzennego. Dokumentem określającym politykę przestrzenną całego obszaru gminy jest Studium uwarunkowań i kierunków zagospodarowania przestrzennego Gminy Elbląg. Ten dokument planistyczny został przyjęty przez Radę Gminy Elbląg uchwałą Nr. XXXII/248/2021 z dnia 24 czerwca 2021r. Aktem prawa miejscowego określający szczegółowe zasady i reguły kształtowania polityki przestrzennej jednostki samorządu terytorialnego utworzone w celu maksymalnego i rozsądnego wykorzystania wszelkiego rodzaju zasobów, aby umożliwić jak najlepszy rozwój gospodarczy, społeczny i kulturowy przy zachowaniu zasad estetyki jest Miejskowy Plan Zagospodarowania Przestrzennego. Na terenie gminy obręby Gronowo Górne oraz Kazimierzowo posiadają miejscowe plany zagospodarowania przestrzennego obejmujący cały obszar miejscowości, natomiast miejscowości takie jak: Nowe Pole, Czechowo, Władysławowo, Bielnik Pierwszy i Adamowo posiadają miejscowe plany zagospodarowania przestrzennego, które swoim zasięgiem obejmują część obrębu geodezyjnego. W 2022 roku uchwalono jeden miejscowy plan zagospodarowania przestrzennego - Zmiana miejscowego planu zagospodarowania przestrzennego dla fragmentu terenu obrębu geodezyjnego Kazimierzowo dla obszaru o pow. 1,6641 ha.

WYKAZ OBOWIĄZUJĄCYCH MIEJSCOWYCH PLANÓW ZAGOSPODAROWANIA PRZESTRZENNEGO DLA GMINY ELBLĄG

o którym mowa w art. 31, ust. 1 ustawy z dnia 27 marca 2003 roku o planowaniu i zagospodarowaniu przestrzennym /Dz.U. z 2022, poz.503 roku, ze zmianami/

Lp.	Nazwa planu	Uchwała i data uchwalenia	Położenie	Publikacja w Dzienniku Urzędowym
1	Zmiana Miejsowego Planu Zagospodarowania Przestrzennego gminy Elbląg polegająca na zmianie przeznaczenia terenu działek nr 76/13 i 67/14 zlokalizowanych w miejscowości Władysławowo gmina Elbląg	uchwała Rady Gminy Elbląg Nr 133/XVIII/2000 z dnia 1 czerwca 2000 roku	Władysławowo /fragment/ pow. 0,7417 ha	Dz. Urz. Woj. Warmińsko-Mazurskiego
2	Miejskowy Planem Zagospodarowania Przestrzennego terenu obrębu Kazimierzowo	uchwała Rady Gminy Elbląg Nr XXXIII/150/2005 z dnia 20 października 2005 r	Kazimierzowo /cały obręb/ pow. 692,5829 ha	(Dz. Urz. Woj. Warm. - Mazurskiego Nr 16, poz. 419 z 23.01.2006 r.),
3	Miejskowy Plan Zagospodarowania Przestrzennego dla części terenu obrębu geodezyjnego Gronowo Górne w gminie Elbląg przy ul. Nefrytowej	uchwała Rady Gminy Elbląg Nr IV/21/07 z dnia 8 lutego 2007 roku	Gronowo Górne /fragment / pow. 6,9692 ha	Dz. Urz. Woj. Warmińsko-Mazurskiego Nr 47, poz. 757 z 8 lutego 2007 r.

4	Zmiana Miejscowego Planu Zagospodarowania Przestrzennego terenu obrębu Kazimierzowo	uchwała Rady Gminy Elbląg Nr XLVII/253/2010 z dnia 10 listopada 2010 roku	Kazimierzowo /fragment / pow.3,58 ha	Dz. Urz. Woj. Warmińsko-Mazurskiego Nr 212, poz. 2881 z 27 grudnia 2010 r.
5	Miejscowy Plan Zagospodarowania Przestrzennego dla fragmentu terenu obrębu geodezyjnego Gronowo Górne	uchwała Rady Gminy Elbląg Nr VII/40/2011 z dnia 16 czerwca 2011 roku	Gronowo Górne /fragment / pow. 12,8 ha	Dz. Urz. Woj. Warmińsko-Mazurskiego Nr 88, poz. 1535 z 16.06.2011 r.
6	Miejscowy Plan Zagospodarowania Przestrzennego dla fragmentu terenu obrębu Nowe Pole	uchwała Rady Gminy Elbląg Nr XXII/163/2012 roku z 29 listopada 2012 roku	Nowe Pole / fragment / pow. 49,4 ha	Dz. Urz. Woj. Warmińsko-Mazurskiego poz. 995 z 25 lutego 2013 roku
7	Miejscowy Plan Zagospodarowania Przestrzennego dla fragmentu terenu obrębu geodezyjnego Czechowo/ zmiana planu z poz.6/	uchwała Rady Gminy Elbląg Nr XXI/228/2013 roku z dnia 19 września 2013	Czechowo / fragment /, pow,30,41 ha	Dz. Urz. Woj. Warmińsko-Mazurskiego poz .3088 z 14 listopada 2013 roku
8	Miejscowy Plan Zagospodarowania Przestrzennego dla fragmentu terenu obrębu geodezyjnego Kazimierzowo/ K1/	uchwała Rady Gminy Elbląg Nr XXXI/244/2013 z dnia 27 grudnia 2013 roku	Kazimierzowo / fragment / / Ossowski/ pow.1,74 ha	Dz. Urz. Woj. Warmińsko-Mazurskiego poz...579 z 11 lutego 2014 roku
9	Miejscowy Plan Zagospodarowania Przestrzennego dla fragmentu terenu obrębu geodezyjnego Janowo	uchwała Rady Gminy Elbląg Nr XXXV/280/2014 z dnia 25 czerwca 2014 roku	Bielnik Pierwszy, pow.0,5240 ha	Dz. Urz. Woj. Warmińsko-Mazurskiego 2014.2809 ogłoszony 21 sierpnia 2014 roku
10	Miejscowy Plan Zagospodarowania Przestrzennego dla fragmentu terenu obrębu geodezyjnego Władysławowo	uchwała Rady Gminy Elbląg Nr XXXV/279/2014 z dnia 25 czerwca 2014 roku	Osiedle Adamowo, pow.0,8574 ha	Dz. Urz. Woj. Warmińsko-Mazurskiego 2014.2797 ogłoszony 19 sierpnia 2014 roku
11	Miejscowy Plan Zagospodarowania Przestrzennego dla fragmentu terenu obrębu geodezyjnego Kazimierzowo/K3/	uchwała Rady Gminy Elbląg Nr III/ 11/2014 z dnia 18 grudnia 2014 roku	Kazimierzowo /fragment/ /Boma/ dz.nr 184/5 pow. 2,68 ha	Dz. Urz. Woj. Warmińsko-Mazurskiego z 13 lutego 2015 roku poz. 661
12	Miejscowy Plan Zagospodarowania Przestrzennego dla fragmentu terenu obrębu geodezyjnego Kazimierzowo/K2/	uchwała Rady Gminy Elbląg Nr IX/48/2015 z dnia 24 czerwca 2015 roku	Kazimierzowo /fragment/ /Nowak/ dz. nr 122/6 i cz. 122/5, pow. 3,64 ha	DZ. URZ. WOJ. WARM-MAZ 2015.2855 z 03 sierpnia 2015r.
13	Miejscowy Plan Zagospodarowania Przestrzennego dla fragmentu terenu obrębu geodezyjnego Kazimierzowo/K5/	uchwała Rady Gminy Elbląg Nr X/58/2015 z dnia 9 lipca 2015 roku	Kazimierzowo /fragment/ /EXTOM/ dz.nr 180/12, pow. 0,5238 ha	DZ. URZ. WOJ. WARM-MAZ 2015.2962 z dnia 18 sierpnia 2015r,

14	Miejscowy Plan Zagospodarowania Przestrzennego dla terenu obrębu geodezyjnego Gronowo Górne	uchwała Rady Gminy Elbląg Nr XII/71/2015 z dnia 22 października 2015 roku	Gronowo Górne powierzchnia planu 631,91 ha	DZ. URZ. WOJ. WARM-MAZ z dnia 11 grudnia 2015 roku poz.4878
15	Miejscowy Plan Zagospodarowania Przestrzennego dla fragmentu terenu obrębu geodezyjnego Kazimierzowo/K4/	uchwała Rady Gminy Elbląg Nr XII/72/2015 z dnia 22 października 2015 roku	Kazimierzowo /fragment/ /Szczuko/ dz. nr 97/1, pow.2,72 ha	DZ. URZ. WOJ. WARM-MAZ z dnia 11 grudnia 2015 roku poz.4879
16	Miejscowy Plan Zagospodarowania Przestrzennego dla fragmentu terenu obrębu geodezyjnego Kazimierzowo/K8	uchwała Rady Gminy Elbląg Nr XXX/229/2017 z dnia 9 listopada 2017 roku	Kazimierzowo /fragment/ /BOMAR Wojciechowski/ dz. nr 151/84, pow. 0,99 ha	DZ. URZ. WOJ. WARM-MAZ z dnia 27 grudnia 2017 roku poz. 5223
17	Miejscowy Plan Zagospodarowania Przestrzennego dla fragmentu terenu obrębu geodezyjnego Gronowo Górne/GG1	uchwała Rady Gminy Elbląg Nr XXX/227/2017 z dnia 9 listopada 2017 roku	Gronowo Górne /fragment/ /Ciecióra dz.14/2, 14/9, 14/10, 14/11, 14/14/ pow. 21,09 ha	DZ. URZ. WOJ. WARM-MAZ z dnia 28 grudnia 2017 roku poz.5261
18	Miejscowy Plan Zagospodarowania Przestrzennego dla fragmentu terenu obrębu geodezyjnego Gronowo Górne/GG4	uchwała Rady Gminy Elbląg Nr XXX/228/2017 z dnia 9 listopada 2017 roku	Gronowo Górne /fragment/ /DRE dz. 123, 231, 232, 233/, pow. 3,04 ha	DZ. URZ. WOJ. WARM-MAZ z dnia 28 grudnia 2017 roku poz. 5262
19	Miejscowy Plan Zagospodarowania Przestrzennego dla fragmentu terenu obrębu geodezyjnego Gronowo Górne/GG3	uchwała Rady Gminy Elbląg Nr VI/44/2019 z dnia 28 lutego 2019 roku	Gronowo Górne /fragment/ /Starostwo dz. 49/1, 49/2, 263 pow. 1,47 ha	DZ. URZ. WOJ. WARM-MAZ z dnia 16 maja 2019 roku poz. 2550
20	Miejscowy Plan Zagospodarowania Przestrzennego dla fragmentu terenu obrębu geodezyjnego Gronowo Górne/GG2	uchwała Rady Gminy Elbląg Nr XV/111/2019 z dnia 28 listopada 2019 roku	Gronowo Górne /fragment Baranowscy/ dz. 251 i cz. dz. 246 pow. 7,12 ha	DZ. URZ. WOJ. WARM-MAZ z dnia 21 lutego 2020 roku poz. 1042
21	Miejscowy Plan Zagospodarowania Przestrzennego dla fragmentu terenu obrębu geodezyjnego Gronowo Górne/GG5	uchwała Rady Gminy Elbląg Nr XXII/177/2020 z dnia 24 września 2020 roku	Gronowo Górne /fragment Bruzdewicz/ dz.149/3, 149/4, 149/5, 150/1, 150/2 i część działki nr 150/3; pow. 0.8 ha	DZ. URZ. WOJ. WARM-MAZ z dnia 1 lutego 2021 roku poz. 479
22	Miejscowy Plan Zagospodarowania Przestrzennego dla fragmentu terenu obrębu	uchwała Rady Gminy Elbląg Nr XXII/178/2020	Gronowo Górne /fragment Drewniak/	DZ. URZ. WOJ. WARM-MAZ

	geodezyjnego Gronowo Górne/GG6	z dnia 24 września 2020 roku	dz.134/1, 134/6 i część działki 134/5, pow. 3,03 ha	z dnia 11 stycznia 2021 roku poz. 22
23	Miejscowy Plan Zagospodarowania Przestrzennego dla fragmentu terenu obrębu geodezyjnego Czechowo /Cz1	uchwała Rady Gminy Elbląg Nr XXII/179/2020 z dnia 24 września 2020 roku	Czechowo /fragment Mroczek/dz. 18/2, 18/4, 18/6, 18/7 i 19/1; pow. 9.98 ha	DZ. URZ. WOJ. WARM-MAZ z dnia 8 lutego 2021 roku poz. 599
24	Zmiana Miejscowego Planu Zagospodarowania Przestrzennego dla fragmentu terenu obrębu geodezyjnego Kazimierzowo /K-6	uchwała Rady Gminy Elbląg Nr XXXII/245/2021 z dnia 24 czerwca 2021	Kazimierzowo /fragment Mickiewicz / dz. 48/5; pow. 1,61 ha	DZ. URZ. WOJ. WARM-MAZ Z dnia 20 września 2021 roku poz. 3441
25	Zmiana Miejscowego Planu Zagospodarowania Przestrzennego dla fragmentu terenu obrębu geodezyjnego Kazimierzowo /K-9	uchwała Rady Gminy Elbląg Nr XXXII/247/2021 z dnia 24 czerwca 2021	Kazimierzowo /fragment Boroński/ dz. 78/7, 78/9, 78/11 i część działki nr 147/4; pow. 5,5533 ha	DZ. URZ. WOJ. WARM-MAZ Z dnia 20 września 2021 roku poz. 3443
26	Zmiana Miejscowego Planu Zagospodarowania Przestrzennego dla fragmentu terenu obrębu geodezyjnego Kazimierzowo /K-7	uchwała Rady Gminy Elbląg Nr XXXII/246/2021 z dnia 24 czerwca 2021	Kazimierzowo /fragment Żurawski / dz. 16 i 17; pow. 4,39 ha	DZ. URZ. WOJ. WARM-MAZ z dnia 20 września 2021 roku poz. 3442
27	Zmiana miejscowego planu zagospodarowania przestrzennego dla fragmentu terenu obrębu geodezyjnego Kazimierzowo obejmującego swoim zakresem działki nr 157/8 i nr 157/9/K-10	uchwała Rady Gminy Elbląg Nr LI/376/2022 z dnia 22 grudnia 2022 r.	Kazimierzowo /fragment Bieliński/ dz. nr 157/8 i nr 157/9	DZ. URZ. WOJ. WARM-MAZ Z dnia 28 lutego 2023 roku poz. 1197

W 2022 roku podjęto:

- Uchwałę o przystąpieniu do zmiany miejscowego planu zagospodarowania przestrzennego (uchwalonego uchwałą XXXII/247/2021 z 24.06.2021 roku) dla fragmentu terenu obrębu geodezyjnego Kazimierzowo – Nr LI/377/2022 z 29 grudnia 2022 roku, dot. obszaru działki nr. 78/16 z planowanym przeznaczeniem pod zabudowę produkcyjno-usługowo-magazynową oraz zabudowę usługowo-handlowo-magazynową.
- Uchwałę o przystąpieniu do zmiany Studium uwarunkowań i kierunków zagospodarowania przestrzennego Gminy Elbląg - Nr XL/315/2022 z 31 marca 2022 roku, w zakresie określonym przez Wojewodę Warmińsko-Mazurskiego pismem PN.0552.9.2022 z 8 marca 2022 roku, która dotyczy wymaganych czynności i dokumentów formalno-prawnych związanych ze sporządzaniem studium.

W 2022 roku wydano łącznie 162 decyzji administracyjnych w sprawie ustalenia zasad zagospodarowania i zabudowy, 209 zaświadczeń o braku Miejscowego Planu Zagospodarowania Przestrzennego oraz 74 wypisów lub/i wyrysów z Miejscowych Planów Zagospodarowania Przestrzennego. Największym zainteresowaniem na terenie gminy cieszą się obszary Gronowa Górnego, Kazimierzowa, Przezmark, Nowiny oraz Komorowa Żuławskiego.

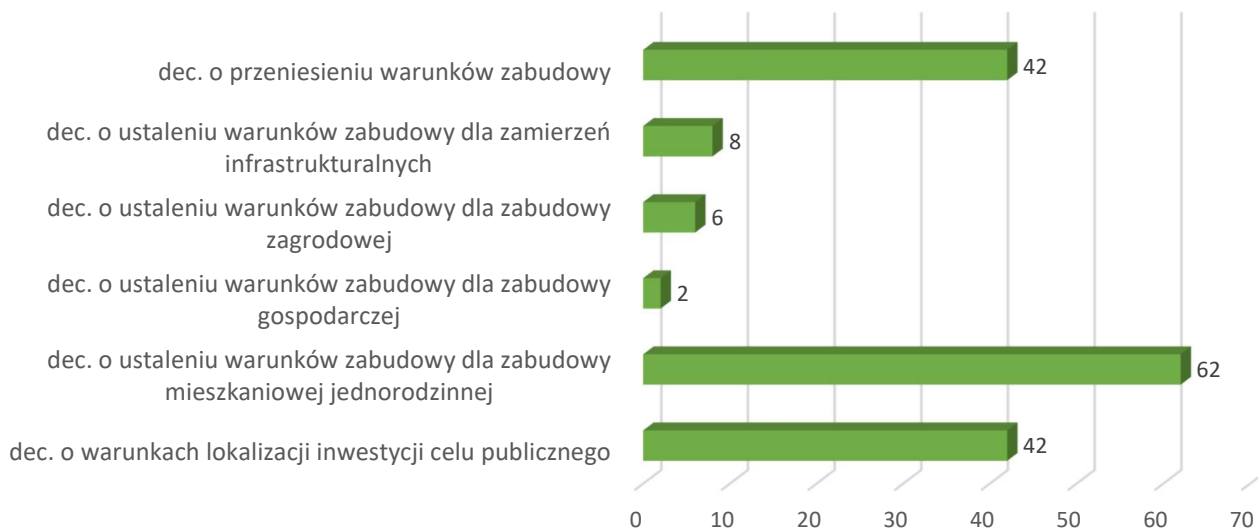

DROGI

Infrastruktura drogowa w gminie w 2022 roku obejmowała 94,856 km dróg gminnych, publicznych.

NAWIERZCHNIE DRÓG GMINNYCH, PUBLICZNYCH [KM]

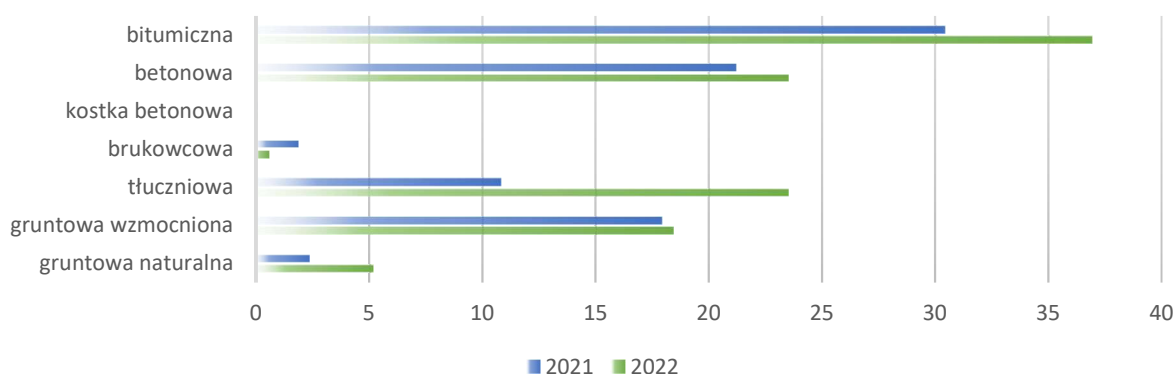

Zestawienie dróg publicznych położonych na terenie Gminy Elbląg	
Rodzaj drogi	długość [km]
Gminne	94,856
Powiatowe	99,973
Krajowe	20,077
Wojewódzkie	2,226

ZREALIZOWANE INWESTYCJE I ZAMÓWIENIA PUBLICZNE W 2022 ROKU

Rok 2022 naznaczony był wieloma trudnościami, również dla samorządów. To czas, w którym zniesiono stan epidemii COVID-19, pozostawiając stan zagrożenia epidemicznego. Był to także okres, kiedy doszło do wybuchu wojny na Ukrainie. Pomimo tych nadzwyczajnych wydarzeń realizowano zaplanowane zadania, podejmowano kluczowe decyzje, a także inwestowano, aby infrastruktura w naszej gminie była nowoczesna, odpowiadała rosnącym potrzebom związanym z rozwojem gminy i jak najlepiej służyła jej mieszkańcom.

Zrealizowano szereg zamówień publicznych:

1. Zamówienia klasyczne o wartości mniejszej niż progi unijne, z wyłączeniem zamówień na usługi społeczne i inne szczególne usługi. Zamówienia te zrealizowano w trybie podstawowym, bez negocjacji:

- na roboty budowlane przeprowadzono 10 postępowań o łącznej wartości zawartych umów na kwotę netto 8 847 766,31zł;
- na dostawy przeprowadzono 3 postępowania o łącznej wartości zawartych umów na kwotę netto 1 042 908,48zł;
- na usługi przeprowadzono 3 postępowania o łącznej wartości zawartych umów na kwotę netto 927 264,62zł.

2. Zamówienia klasyczne o wartości równej lub przekraczającej progi unijne:

- w trybie przetargu nieograniczonego na dostawy energii elektrycznej dla 9 podmiotów przeprowadzono jedno postępowanie, w wyniku którego podpisano umowy o łącznej wartości netto 4 603 549,22zł;
- w trybie z wolnej ręki na dostawę wody i odbiór ścieków oraz na eksploatację i administrowanie gminnych sieci, obiektów i urządzeń wodociągowych i kanalizacyjnych przeprowadzono jedno postępowanie, w wyniku którego podpisano umowę o wartości netto 2 851 499,79zł.

3. Zamówienia na usługi społeczne i inne szczególne usługi, tj. na świadczenie usług pocztowych w obrocie krajowym i zagranicznym na rzecz Urzędu Gminy Elbląg w 2022 roku przeprowadzono jedno zamówienie, w wyniku którego zawarto umowę na kwotę netto 156 997,40zł.

4. Zamówienia klasyczne o wartości mniejszej niż 130 000 złotych: łączna wartość udzielonych zamówień 3 021 221,28zł netto.

ZREALIZOWANO M.IN :

INWESTYCJE DROGOWE

1. Przebudowa drogi gminnej nr 101012N w miejscowości Piona i miejscowości Przezmark wraz z budową kanalizacji deszczowej – Etap I. W ramach zadania wykonano nową nawierzchnię bitumiczną na odcinku 1384 mb. W ramach inwestycji przebudowano odcinek wodociągu w m. Piona i wybudowano nowy odcinek o dł. 1090 mb w kierunku m. Przezmark. Koszt zadania to 5.179.353,23zł z czego dofinansowanie ze środków Rządowego Funduszu Rozwoju Dróg wyniosło 2.178.070,76zł. Prace wykonała firma COLAS Polska Sp. z o.o. z Polędzia.



2. Remont nawierzchni odcinka drogi gminnej nr 101037N w m. Janowo. W ramach zadania ułożona została nowa nawierzchnia z płyt drogowych, pełnych na odcinku 792 mb. Koszt zadania to 814.202,51zł. Prace wykonała Firma PARTNER S.C. K. Gawecki & A. Ragin z Elbląga.



3. Remont nawierzchni odcinka drogi gminnej nr 101029 N w m. Nowotki. W ramach zadania wykonana została nakładka bitumiczna na istniejącej nawierzchni drogi o dł. Ok. 500 mb. Koszt zadania to 557.791,54zł. Prace wykonała firma COLAS Polska Sp. z o.o. z Polędzia.



4. Remont nawierzchni odcinka drogi gminnej w m. Raczki Elbląskie (dz. nr 85/5). W ramach zadania ułożona została nowa nawierzchnia z płyt drogowych, pełnych na odcinku o dł. ok. 230 mb. Koszt zadania to 114.377,70zł. Prace wykonał Zakład Ogólnobudowlany Usługi Sprzętem Budowlanym Robert Sosnowski z Elbląga.



5. Zakupiono 200 ton kruszywa za kwotę 56 580zł, które przeznaczono do naprawy dróg na terenie gminy Elbląg.
6. Naprawiono uszkodzenie korony drogi w miejscowości Karczowizna, przedmiotowe zniszczenie powstało w wyniku występujących na tym terenie działań bobrów, całkowity koszt zadania opiewał na kwotę 10 000zł.
7. Wykonano doraźną naprawę dróg na terenie gminy na łączną kwotę 68 600zł w tym:
- ul. Kryształowa, Gronowo Górne – 14 900zł,
 - ul. Beryłowa, Gronowo Górne – 32 700zł,
 - droga dojazdowa w miejscowości Kępa Rybacka – 21 000zł.
8. Zrealizowano usługę mechanicznego koszenia poboczy dróg gminnych – koszt zadania 92 400zł.

OŚWIETLENIE DROGOWE

W 2022 roku kontynuowano dostawy i montaż oświetlenia drogowego dla poprawy bezpieczeństwa mieszkańców. Nowe oświetlenie pojawiło się w miejscowościach Nowina, Komorowo Żuławskie, Kępy Wielkie, Weklice.

Zakupiono również 18 lamp autonomicznych, zasilanych energią słoneczną, które zainstalowano w miejscowościach: Adamowo, Władysławowo, Komorowo Żuławskie, Kępa

Rybacka, Kępiny Wielkie, Nowe Batorowo, Nowina, Gronowo Górne, Przezmark – całkowity koszt inwestycji 113 484zł.

MODERNIZACJA INFRASTRUKTURY KOMUNALNEJ

1. Przebudowa oddziałów przedszkolnych w szkołach podstawowych gminy Elbląg w celu dostosowania do obecnych przepisów przeciwpożarowych

W celu zapewnienia jak najlepszej ochrony najmłodszych mieszkańców gminy przeprowadzone zostały prace budowlane w oddziałach przedszkolnych przy Szkole Podstawowej w Węzinie oraz Nowakowie celem dostosowania do obecnych przepisów przeciwpożarowych. Prace budowlane zakończono w sierpniu 2022 roku, całkowity koszt inwestycji opiewał na kwotę 381 602zł w całości finansowany z budżetu Gminy Elbląg.



Wyremontowano także salę przedszkolną w Publicznej Szkole Podstawowej w Pilonie, całkowity koszt inwestycji wyniósł 13 000zł.

2. Prace budowlane wykonane w budynku szkoły podstawowej w Nowakowie

Budynek Szkoły Podstawowej w Nowakowie ze względu na swój stan techniczny wymagał podjęcia działań polegających na naprawie stropodachu oraz elewacji budynku szkoły jak również wykonania robót budowlanych mających na celu wyremontowanie sali gimnastycznej. Inwestycja została sfinansowana w całości ze środków gminnych, opiewała na łączną kwotę 309 356,21zł.

3. Remont budynku świetlicy w Komorowie Żuławskim, naprawa ściany budynku filii biblioteki gminnej w Nowakowie

W 2022 roku przeprowadzone zostały prace remontowe budynku komunalnego w Komorowie Żuławskim mające na celu powstrzymanie dalszej degradacji, polegające na izolacji pionowej ścian, wymianie zewnętrznej stolarki okiennej i drzwiowej oraz pracach dekarских. Koszt inwestycji wyniósł 99 380,68zł, sfinansowany w całości z budżetu Gminy Elbląg. W czerwcu wyremontowano także zewnętrzną – szczytową ścianę budynku filii biblioteki gminnej w Nowakowie co poprawiło estetykę całego budynku oraz pozwoliło na usunięcie powstałych szkód i zabezpieczenie wnętrza budynku przed kolejnymi skutkami

uszkodzenia ściany. Całkowity koszt inwestycji pokryty został z budżetu Gminy Elbląg i opiewał na kwotę 27 500,00zł.



BUDYNEK W KOMOROWIE ŻUŁAWSKIM



FILIA BIBLIOTEKI GMINNEJ W NOWAKOWIE



4. W związku z występującymi uszkodzeniami budynku gminnej świetlicy położonej w miejscowości Wężina dokonano naprawy izolacji pionowej ściany przyziemia oraz częściowo wykonano izolację ściany poziomej przedmiotowego budynku, całkowity koszt inwestycji wyniósł 39 400zł.

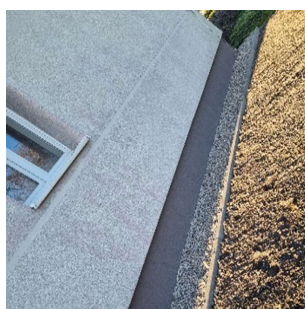

5. Przebudowano także instalację elektryczną gminnej świetlicy w miejscowości Kazimierzowo, której koszt wyniósł 17 400zł.
6. W celu poprawy jakości świadczonych usług wykonano termomodernizację budynku urzędu Gminy, urządzono parking przy budynku, przeprowadzono prace mające na celu poprawę dostępności urzędu dla osób ze szczególnymi potrzebami - łączny koszt inwestycji wyniósł 458 454,54zł.

INWESTYCJE WODNO-KANALIZACYJNE

1. W celu zabezpieczenia istniejącej i planowanej zabudowy mieszkaniowej jednorodzinnej we wrześniu 2022r. zakończono rozbudowę sieci wodociągowej na odcinku Pasieki-Weklice, którą powiększono o 516,2mb. Wykonano także prace remontowe przepompowni ścieków sanitarnych zlokalizowanej w Gronowie Górnym przy ul. Szafirowej. Realizacja inwestycji wpłynęła korzystnie na środowisko oraz poprawę funkcjonalności systemu kanalizacyjnego, jego stanu technicznego i poziomu



bezawaryjności,

co z kolei przyczyni się do zmniejszenia kosztów eksploatacji tej infrastruktury. Łączna kwota inwestycji wynosiła 1 279 131,54zł i została pokryta w całości ze środków własnych.

2. Wykonano także instalację wodociągową w lokalach gminnych położonych w miejscowości Przezmark-Osiedle – koszt inwestycji 10 080zł.
3. W miejscowości Gronowo Górne przy ulicy Agatowej wybudowano sieć wodociągową - łączny koszt inwestycji 700 000zł.
4. Zakończono drugi etap budowy wodociągu Piona-Przezmark koszt inwestycji opiewał na kwotę 240 000zł.
5. W celu poprawy warunków mieszkaniowych przygotowano dokumentację na budowę oraz wybudowano sieć kanalizacji sanitarnej w miejscowości Družno i Nowy Dwór z podłączeniem do oczyszczalni ścieków w miejscowości Lisów – koszt inwestycji 3 157 500zł.
6. Zlikwidowano zbiornik na ścieki w miejscowości Komoro Żuławskie – koszt inwestycji 49 200zł.

INNE:

1. Przeprowadzono prace rozbiórkowe związane z likwidacją miejsc gromadzenia odpadów w miejscowościach Gronowo Górne, Komorowo Żuławskie, Janowo, Nowina, Piona oraz Przezmark na kwotę 57 800zł.
2. W 2022 roku na terenie miejscowości Cieplice, Bogaczewo, Przezmark-Osiedle oraz Gronowo Górne dostarczono oraz zamontowano wiaty przystankowe – całkowity koszt inwestycji 24 600zł.
3. Na terenie Sołectwa Batorowo w 2022 roku wybudowano plac zabaw w którego skład wchodzi podwójna huśtawka, huśtawka ważka, karuzela tarczowa oraz zestaw zabawowy. Inwestycja opiewała na kwotę 26 100,00zł.
4. Celem poprawy bezpieczeństwa na terenie gminy Elbląg zakupiono nowy samochód dla jednostki OSP Wężina – koszt inwestycji wyniósł 300 981zł



KOMUNIKACJA NA TERENIE GMINY

W 2022 roku komunikacja na terenie Gminy Elbląg funkcjonowała w ramach Powiatowych Przewozów Pasażerskich, których organizatorem jest Starosta Elbląski. Uchwałą nr XXXVI/270/2021 Rady Gminy Elbląg z dnia 25 listopada 2021r. została udzielona Powiatowi Elbląskiemu pomoc finansowa z przeznaczeniem na pokrycie wydatków na uruchomienie, funkcjonowanie i obsługę w 2022 roku powiatowych przewozów pasażerskich użyteczności publicznej na liniach komunikacyjnych obsługujących Gminę Elbląg. Zawarta została umowa na obsługę komunikacyjną gminy, w ramach której funkcjonuje 11 linii autobusowych.

Nr LINII zgodnie z zawartą umową z Starostą Elbląskim	Nr linii obowiązujący	TRASA
41	41	Elbląg Dworzec (pętla) – Stawidłowa – Bielnik Pierwszy;
42A	42	Elbląg Dworzec (pętla) – Nowina – Sierpin;
42B		Elbląg Dworzec (pętla) – Przezmark Osiedle pętla – Sierpin;
42C		Elbląg Dworzec (pętla) – Gronowo Górne Osiedle – Przezmark Osiedle pętla – Sierpin
43A	43	Elbląg Dworzec (pętla) – Nowe Batorowo – Nowotki (pętla);
43B		Elbląg Dworzec (pętla) – Nowakowo – Nowotki (pętla);
44	44	Elbląg Dworzec (pętla) – Janowo – Kępiny Wielkie (skrzyż. z dr. Gminną);
45A	45	Elbląg Dworzec (pętla) – Gronowo Górne Osiedle – Nowa Pilona - Weklice
45B		Elbląg Dworzec (pętla) – Gronowo Górne Osiedle – Nowa Pilona - Weklice
45C		Elbląg Dworzec (pętla) – Komorowo Żuławskie – Weklice
51A	51	Bielnik Pierwszy – Helenowo – Gronowo Górne Osiedle
51B		Bielnik Pierwszy – Elbląg, Stawidłowa – Gronowo Górne Osiedle;
51C		Kazimierzowo skrzyżowanie – Helenowo – Gronowo Górne
52A	52	Wilkowo – Pilona Szkoła – Janów – Pilona Szkoła
52B		Pilona Szkoła – Wilkowo – Pilona Szkoła – Weklice – Pilona Szkoła;
52C		Pilona Szkoła – Wilkowo – Pilona Szkoła – Weklice – Pilona Szkoła- Janów;
53A	53	Elbląg Grunwaldzka (McDonald's) – Janów – Wężina – Krosienko – Wężina;
53B		Wężina – Krosienko – Wężina – Janów – Wężina
54A	54	Janowo (przy DP nr 1113N) – Nowakowo Szkoła – Nowotki (pętla) – Nowakowo Szkoła – Elbląg Rubno (pętla) – Nowakowo Szkoła;
54B		Nowakowo Szkoła - Janowo (przy DP nr 1113N) – Nowakowo Szkoła – Elbląg Rubno (pętla) – Nowakowo Szkoła;
55A	55	Nowakowo n/ż - Nowakowo Szkoła – Batorowo (skrzyż. z dr. gminną) - Nowakowo Szkoła;
55B		Nowakowo Szkoła – Nowe Batorowo – Nowotki (pętla) – Nowakowo Szkoła – Elbląg Rubno (pętla) – Nowakowo Szkoła;
56A	56	Tropy Elbląskie – Raczki Elbląskie – Gronowo Górne Osiedle;

Na terenie Gminy obsługą linii komunikacyjnych zajmuje się firma NOIR Sp. z o.o. oraz Przedsiębiorstwo Komunikacji Samochodowej w Elblągu spółka z o.o. Koszty funkcjonowania komunikacji w 2022 roku wyniosły 311 940,87 zł.

Rozliczenie dotacji z 2022 roku - podział kwartalny.

linia	Kwota przekazanej dotacji dla Powiatu Elbląskiego przez Gminę w 2022 r kwartalnie z tytułu			Rozliczenie przekazanej dotacji			Zwrot przekazanej kwoty dotacji dla Gminy 2022 r.z tytułu		
	rekompensaty	pokrycia szacunkowych wpływów z biletów	dopłaty Marszałka do biletów ulgowych	rekompensaty	pokrycia szacunkowych wpływów z biletów	dopłaty Marszałka do biletów ulgowych	rekompensaty	pokrycia szacunkowych wpływów z biletów	dopłaty Marszałka do biletów ulgowych
I kwartał	93176,13	57316,65	27187,29	71670,58	106151,99	50712,05	21505,55	57316,65	27187,29
II kwartał	93176,13	57316,65	27187,29	85121,15	88777,77	36840,91	8054,98	57316,65	27187,29
III kwartał	93176,13	57316,65	27187,29	69089,33	74223,70	24775,63	24086,80	57316,65	27187,29
IV kwartał	93176,13	57316,65	27187,29	86062,91	92278,32	40173,80	7113,23	57316,72	27187,31
2022 r.	372704,52	229266,60	108749,16	311943,97	361431,78	152502,39	60760,56	229266,67	108749,18

Rozliczenie roczne komunikacji na terenie Gminy Elbląg

	Kwota przekazanej dotacji dla Powiatu Elbląskiego przez Gminę w 2022 r kwartalnie	Kwota rozliczonej dotacji (rzeczywiste koszty funkcjonowania komunikacji)	Zwrot przekazanej kwoty dotacji dla Gminy 2022 r.
I kwartał	177680,07	228534,62	106009,49
II kwartał	177680,07	210739,83	92558,92
III kwartał	177680,07	168088,66	108590,74
IV kwartał	177680,07	218515,03	91617,26
2022 r.	710 720,28	825 878,14	398 779,41

Mieszkańcy Gminy Elbląg na podstawie zawartego w dniu 31 grudnia 2020r. porozumienia między Gminą Elbląg a Gminą Miastem Elbląg korzystają również z linii autobusowych o numerach 11 i 16 działających w ramach wykonania zadania publicznego transportu zbiorowego, którego organizatorem jest Prezydent Miasta Elbląga, a zarządzającym Zarząd Komunikacji Miejskiej w Elblągu. Koszty dopłaty w 2022 roku w ramach zawartego porozumienia wyniosły 265 885,02zł.

GOSPODARKA ODPADAMI KOMUNALNYMI

Gmina Elbląg na podstawie ustawy z dnia 14 grudnia 2012r. o odpadach oraz ustawy z dnia 13 września 1996r. o utrzymaniu czystości i porządku w gminach zapewnia czystość i porządek na swoim terenie oraz tworzy warunki niezbędne do ich utrzymania. Od 2020 roku na terenie całej gminy istnieje obowiązek segregacji odpadów, w 2022r. obowiązywał system workowy, polegający na selektywnym zbieraniu odpadów odbieranych sprzed posesji. Obowiązujący system pozwolił na wyeliminowanie problemu dzikich wysypisk oraz podrzucania odpadów

przez osoby nieuprawnione, co przełożyło się na zmniejszenie strumienia odpadów zmieszanych.

W okresie od stycznia do marca 2022 roku obowiązywała ustanowiona w 2020 roku stawka za odbiór odpadów komunalnych w wysokości 22zł za osobę przy segregacji i 44zł za osobę w przypadku braku segregacji. W wyniku wzrostu kosztów utrzymania systemu gospodarki odpadami w styczniu 2022 roku podniesiono stawki za odbiór odpadów komunalnych, w wyniku czego od kwietnia do grudnia 2022 roku kwota opłaty za osobę w przypadku segregacji wynosiła 27zł natomiast kwota za osobę przy braku segregacji wynosiła 54zł. W 2022 roku łączny koszt gospodarowania odpadami wzrósł o 395 310,08zł względem zeszłego roku, co dało końcową kwotę 2 487 255,23zł.

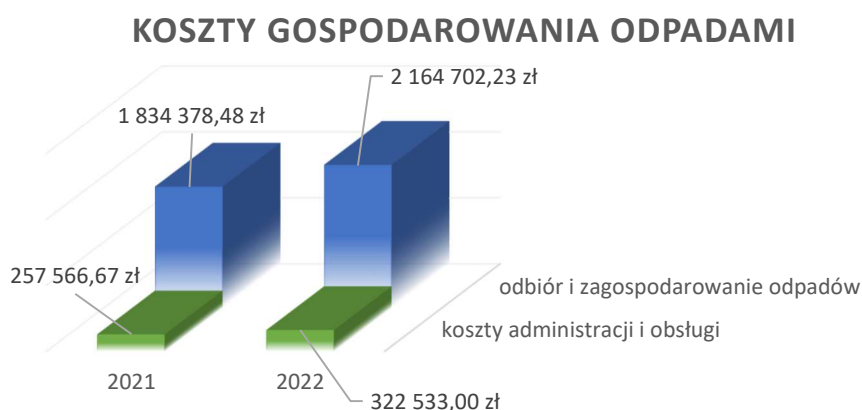

W 2022 roku odnotowano nieznaczny spadek liczby mieszkańców zgłoszonych w deklaracjach oraz wzrost liczby aktywnych kartotek. Jak co roku zauważyć można rozbieżność między liczbą osób zameldowanych na terenie gminy a liczbą osób zgłoszonych w deklaracjach, w roku 2022 różnica ta wynosiła 1546 osób.

	2021r.	2022r.
liczba złożonych deklaracji	2131	2155
liczba mieszkańców zgłoszonych	5826	5794
liczba mieszkańców wg. ewidencji	7346	7340
liczba aktywnych kartotek	2131	2155

Za odbiór odpadów komunalnych z nieruchomości zamieszkałych na terenie gminy na podstawie podpisanej umowy odpowiedzialny był zakład sprzątnia Cleaner s.j., natomiast w przypadku odpadów powstałych w nieruchomościach niezamieszkałych podmiotem odpowiedzialnym za odbiór na podstawie umów indywidualnych były przedsiębiorstwa wpisane do Rejestru Działalności Regulowanej prowadzonej przez Wójta Gminy Elbląg.

W 2022 roku łącznie z terenu gminy odebrano 2685,745 Mg odpadów zmieszanych oraz odpadów selektywnie zebranych, z czego 1967,73 Mg z nieruchomości zamieszkałych i 718,015 Mg z nieruchomości niezamieszkałych.

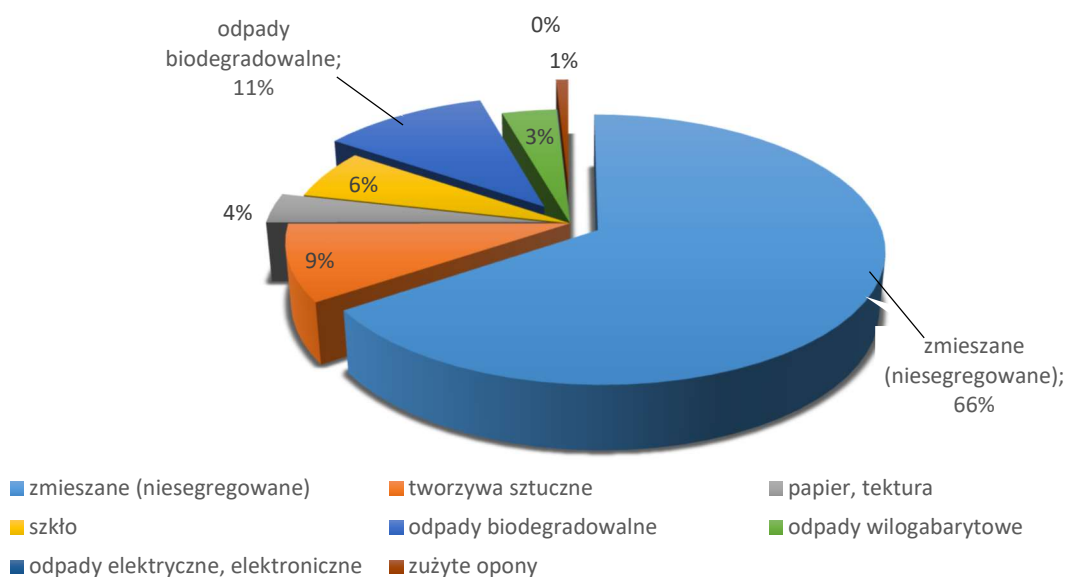
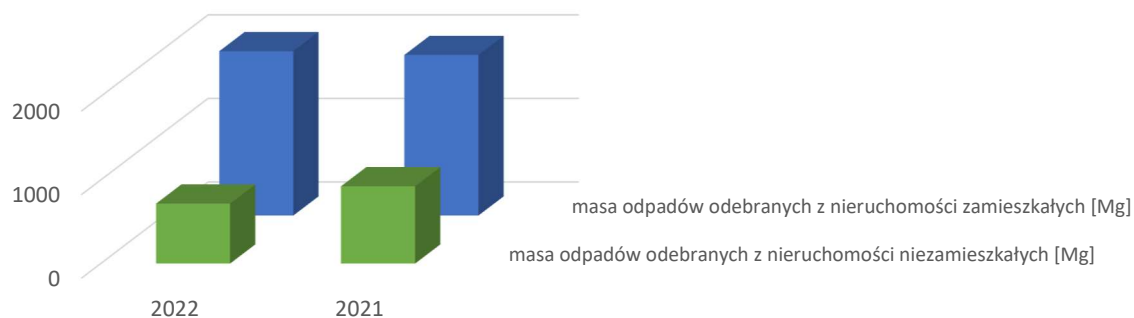

W ubiegłym roku zostało odebranych i przekazanych do odzysku lub unieszkodliwienia 924,235 Mg odpadów selektywnie zebranych, co stanowi 34,41 % całego strumienia odpadów komunalnych. Wartość procentowa strumienia odpadów zebranych selektywnie wzrosła o 0,8% względem poprzedniego roku. W związku z kontynuacją nowego systemu gospodarowania odpadami komunalnymi, szacuje się, że procentowość frakcji selektywnie zebranych najprawdopodobniej wzrośnie o podobną wartość lub wyższą.

Zagospodarowanie odpadów komunalnych w Punkcie Selektywnej Zbiórki Odpadów Komunalnych (PSZOK)

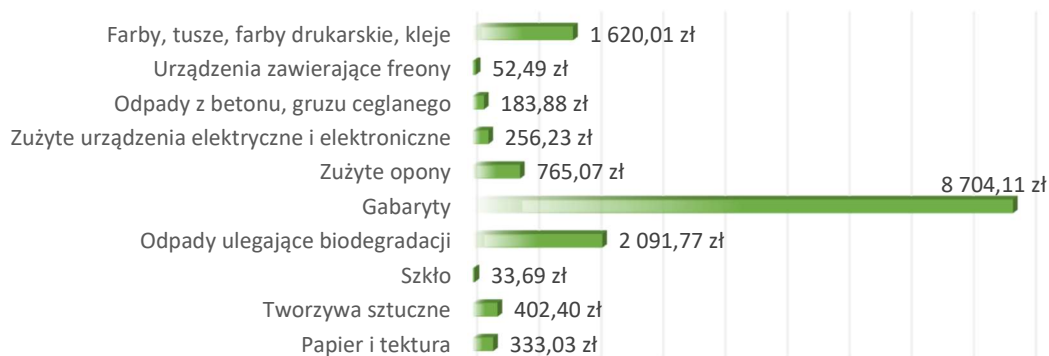

Masa odpadów [Mg]

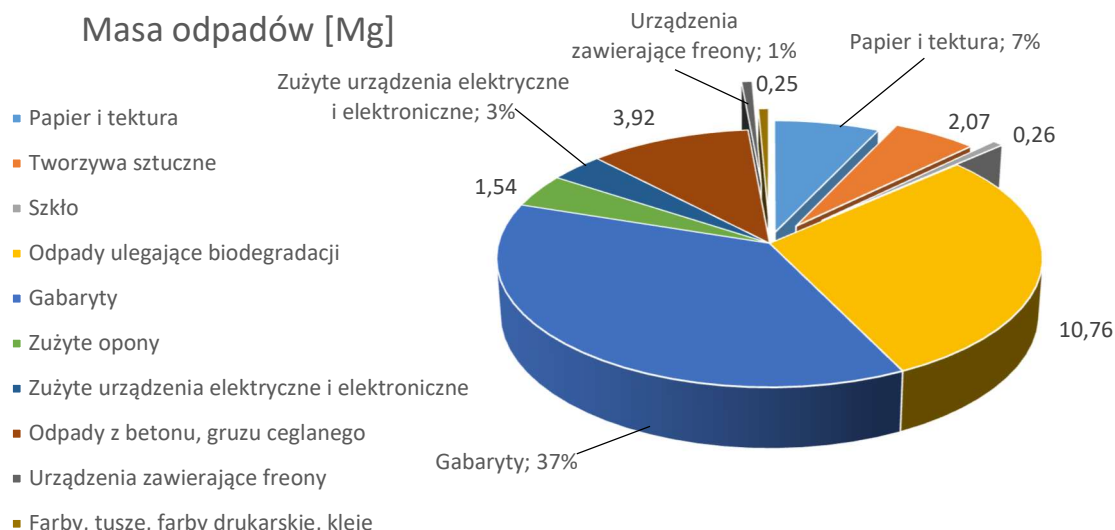

W 2022 roku mieszkańcy Gminy Elbląg oddali do Punktu Selektywnej Zbiórki Odpadów Komunalnych (PSZOK) łącznie 36,62 Mg odpadów selektywnie zebranych, niebezpiecznych oraz rozbiórkowo-budowlanych. Koszt zagospodarowania odpadów z PSZOK w 2022 roku wyniósł **14 442,98zł**.

Zagospodarowanie odpadów komunalnych z terenu Gminy Elbląg w Zakładzie Utylizacji Odpadów w 2022r.

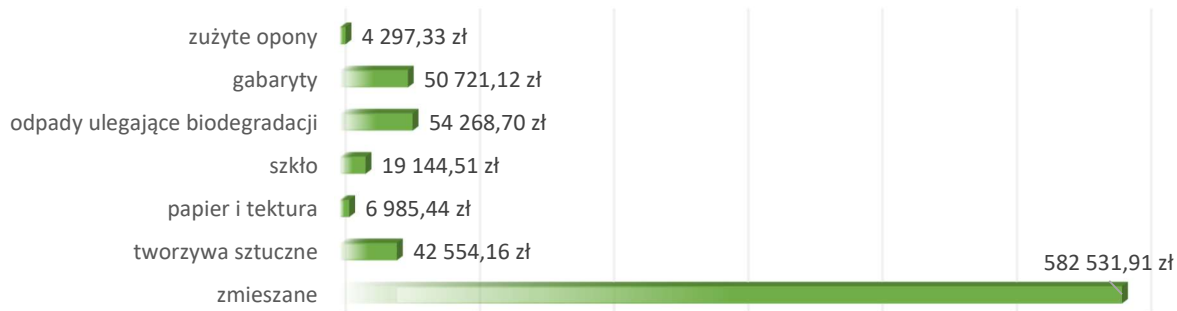
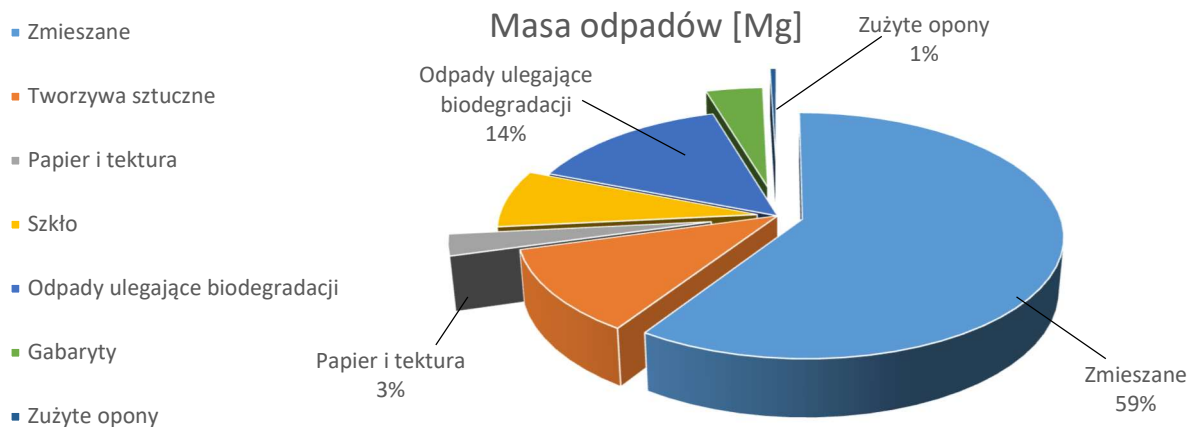

W 2022 roku w Zakładzie Utylizacji Odpadów zagospodarowanych zostało 1935,55 Mg odpadów zmieszanych oraz zbieranych selektywnie z terenu Gminy Elbląg. Łączny całkowity koszt zagospodarowania odpadów wyniósł **760 503,17zł**.

Odbiór odpadów komunalnych z nieruchomości zamieszkałych z terenu Gminy Elbląg w 2022r.

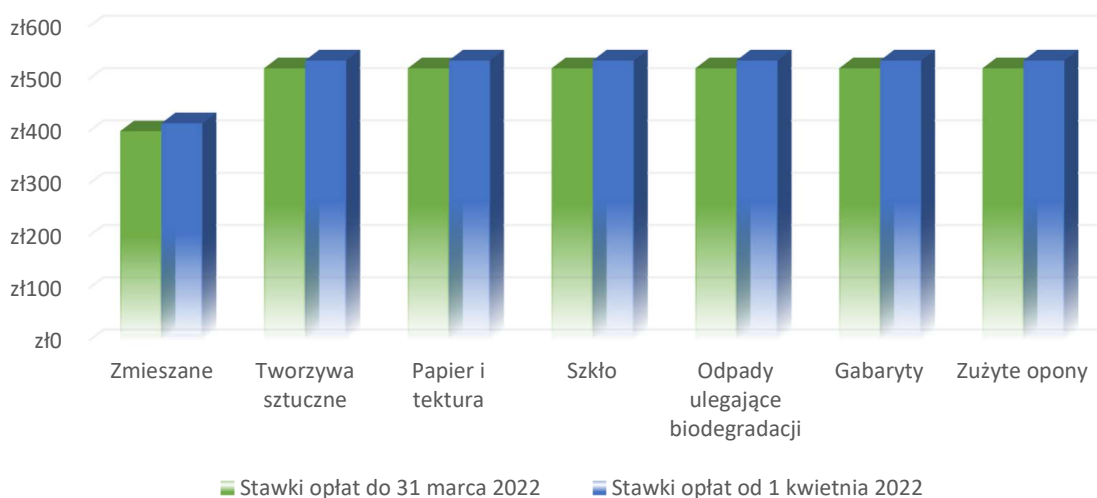
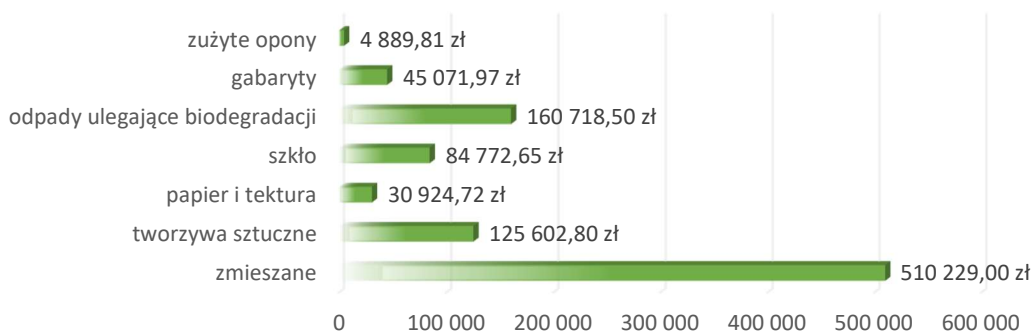
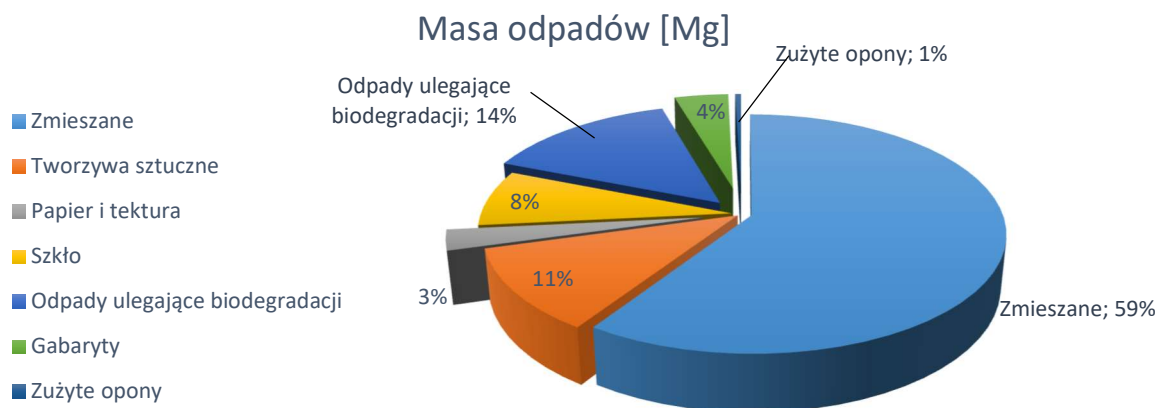

W 2022 roku odbiorca odpadów komunalnych firma Cleaner odebrała z nieruchomości zamieszkałych na terenie Gminy Elbląg łącznie 1935,04 Mg odpadów zmieszanych i zebranych

selektywnie. Od 1 kwietnia 2022 roku zmianie uległy stawki opłat za odbiór odpadów. Koszt odbioru odpadów komunalnych zmieszanych i zbieranych selektywnie w 2022 roku wyniósł **962 209,45zł**.

W 2022 roku płatności za gospodarowanie odpadami regulowano miesięcznie z dołu do 15 dnia każdego miesiąca, płatności dokonywane były w kasie urzędu bądź na indywidualny rachunek bankowy. Łącznie na gospodarowanie odpadami w 2022 wpłynęło 883 788 zł z wpłat mieszkańców, wystawiono łącznie 615 upomnień na łączną kwotę 318 518,41zł. Dłużnikom, którzy nie uregulowali należności mimo wcześniejszych upomnień wystawiono łącznie 109 tytułów wykonawczych na kwotę 162 999,59zł. W 2022 roku na zgodzie uchwałą Rady Gminy nr. XXI/164/2020 udzielono łącznie wszystkich ulg i zwolnień w obszarze gospodarowania odpadami na łączną kwotę 131 813,50zł. Zwolnienia te związane były z posiadaniem Karty Dużej Rodziny oraz prowadzeniem przydomowego kompostowania odpadów zielonych.

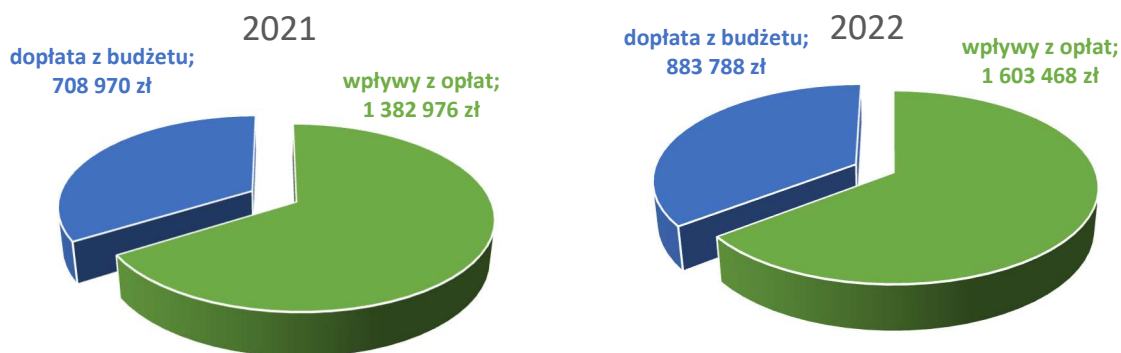

W 2022 roku Wójt Gminy Elbląg zorganizował odbiór folii rolniczych z gospodarstw rolnych z terenu Gminy Elbląg. Odbiorcą folii rolniczych wyłonionym na podstawie złożonych ofert do Urzędu Gminy Elbląg została firma Frabal Recykling. Programem objętych zostało 46 Gospodarstw rolnych z terenu Gminy Elbląg, z których odebrano łącznie 59,46 Mg folii rolniczej. Koszt całkowity tego przedsięwzięcia wyniósł **23 922,24zł**.

SIEĆ WODOCIĄGOWA i KANALIZACYJNA GMINY

Utrzymaniem i eksploatacją urządzeń wodociągowych i kanalizacyjnych na terenie Gminy Elbląg zajmuje się Elbląskie Przedsiębiorstwo Wodociągów i Kanalizacji Sp. z o. o w Elblągu.

W roku 2022r. mieszkańcy gminy Elbląg zaopatrywani byli w wodę przeznaczoną do spożycia przez **2 gminne wodociągi sieciowe** mające swoje ujęcia i stacje uzdatniania wody na terenie gminy w miejscowościach:

- **Pilona** – wodociąg posiada trzystopniowe uzdatnianie wody. Wodociąg sieciowy Pilona, produkuje 183,9m³/dobę wody, zaopatruje 1553 osób, z miejscowości tj. Pilona, Komorowo Żuławskie, Janów, Bogaczewo, Weklice, Myślęcín, Pasieki.
- **Nowy Dwór** - (Dłużyna) wytwarzający 124,8m³/dobę wody, wyposażony jest w 3 odżelaziacze a woda uzdatniona w wyniku napowietrzania oraz odżelaziania trafia

do 666 osób, z okolicznych miejscowości tj. Lisów, Wężina, Dłużyna, Drużno, Nowy Dwór.

Mieszkańcom Gminy Elbląg wodę dostarczają również inne wodociągi mające swoje ujęcia poza terenem gminy Elbląg tj.:

- **Centralny Wodociąg Żuławski**, z którego woda trafia do 2698 osób co daje 36,8% ogółu spośród wszystkich mieszkańców gminy Elbląg - zasilające takie miejscowości jak: Nowotki, Cieplice, Nowe Batorowo, Kępiny Wielkie, Kępa Rybacka, Nowakowo, Bielnik Pierwszy i Bielnik Drugi, Janowo, Kazimierzowo, Nowe Pole, Adamowo, Helenowo,
- **wodociąg sieciowy Pagórki** (mający ujęcie na terenie gminy Tolkmicko), z którego korzysta 4,12% mieszkańców gminy tj. 103 osoby z Sierpina i 199 osób z miejscowości Przezmark-Osiedle w sumie 302 osoby,
- **sieciowy wodociąg w Elblągu**, z którego korzystają wszyscy mieszkańcy miejscowości Gronowo Górne tj. 1338 osób, czyli 18,23% mieszkańców gminy Elbląg, mieszkańcy miejscowości Czechowo (112 osób, czyli 1,53% mieszkańców gminy Elbląg oraz mieszkańcy miejscowości Nowina (337 osób, czyli 4,59% mieszkańców gminy Elbląg) oraz mieszkańcy miejscowości Przezmark.

Z każdego ujęcia wody woda pozyskiwana jest ze studni głębinowych (wierconych). Technologia uzdatniania wody w tych obiektach opiera się na napowietrzaniu oraz filtracji, podczas której usuwane są główne związki żelaza i manganu.

ZUŻYCIE WODY [M³]

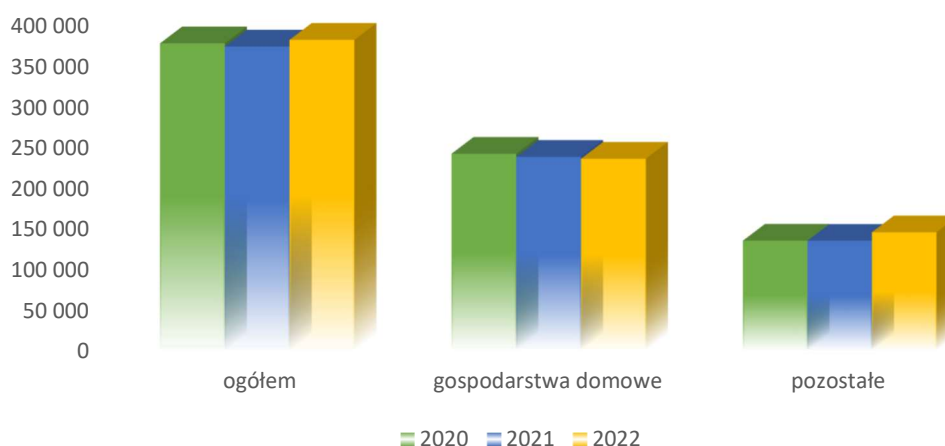

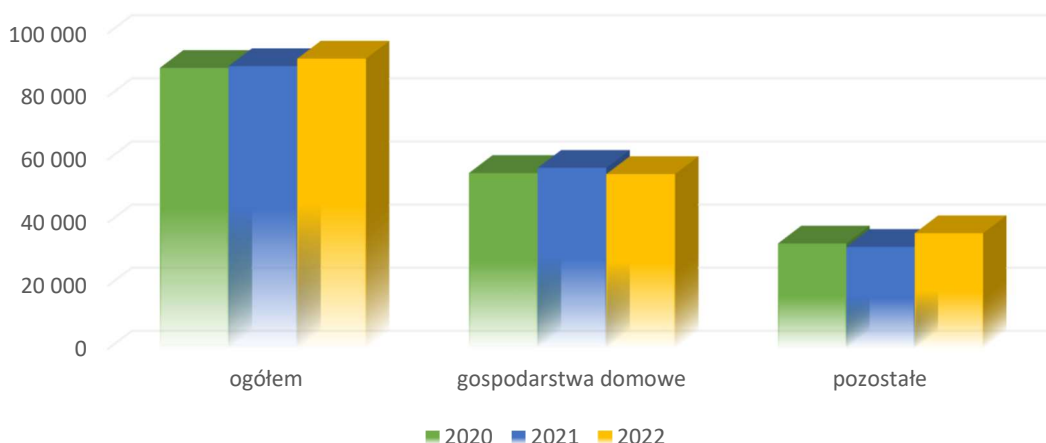
ODPROWADZENIE ŚCIEKÓW [M³]

KOSZTY ZUŻYCIA WODY I ŚCIEKÓW

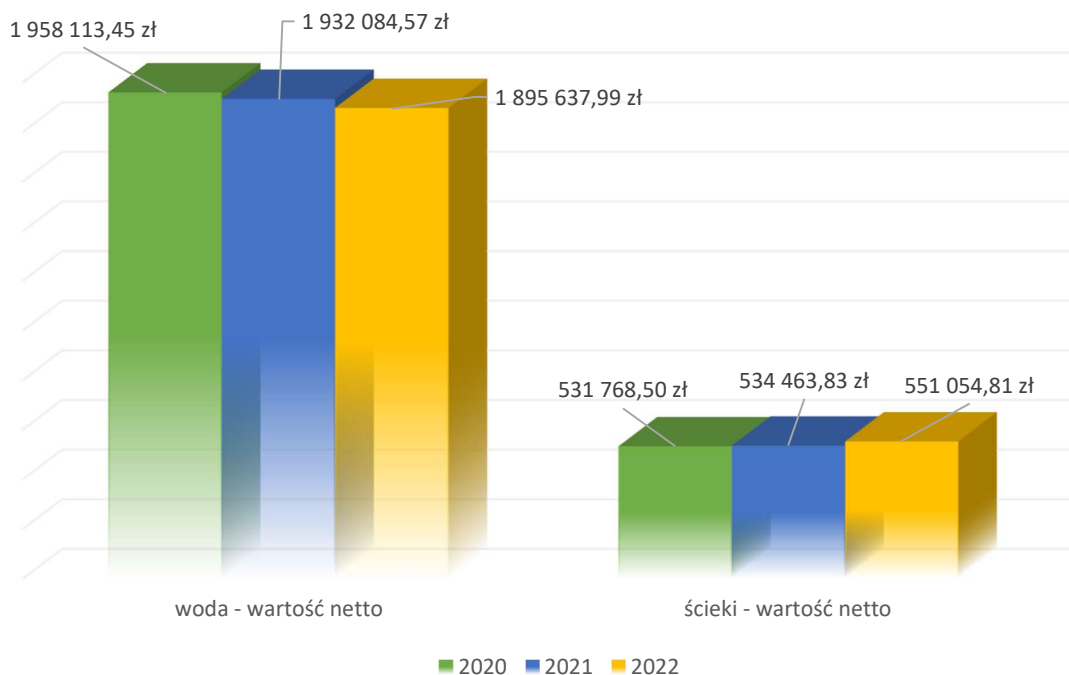

Łączna długość sieci wodociągowej gminy wynosi około 182 km, podłączonych do niej jest 99,4% gospodarstw domowych zlokalizowanych na terenie gminy. W 2022 roku mieszkańcy zużyli łącznie 381 798m³ wody na łączną kwotę 1 895 637,99zł netto.

Sieć kanalizacyjną gminy tworzy układ o długości 27 km. Procent gospodarstw podłączonych do sieci kanalizacyjnej - 33%. Na terenie Gminy Elbląg funkcjonują oczyszczalnie w miejscowościach:

- Nowakowo – 7m³/d
- Janów – 140m³/d
- Lisów – 44m³/d

- Przezmark – 22,8m³/d
- Wężina – 7m³/d
- Batorowo – 25m³/d
- Indywidualna oczyszczalnia ścieków w m. Przezmark – 3,6m³/d.

OCHRONA ŚRODOWISKA

W zakresie ochrony środowiska zgodnie z art. 11a ust. 1 ustawy o ochronie zwierząt Rada Gminy Elbląg w drodze uchwały utworzyła PROGRAM OPIEKI NAD ZWIERZĘTAMI BEZDOMNYMI ORAZ ZAPOBIEGANIA BEZDOMOŚCI ZWIERZĄT NA TERENIE GMINY ELBLĄG. Zgodnie z założeniami programu na podstawie zawartej umowy zabezpieczeniem i opieką bezdomnych zwierząt odłowionych z terenu Gminy Elbląg zajmowało się OTOZ Animals Schronisko dla Bezdomnych Zwierząt w Elblągu, z siedzibą przy ulicy Królewiecka 233 w Elblągu. W 2022r. schronisko zapewniło opiekę na koszt gminy: 33 psom i 1 kotu, łączny koszt umowy ze schroniskiem wyniósł 92 287zł. Przedmiotowy program określa również całodobową opiekę weterynaryjną w przypadkach zdarzeń drogowych z udziałem zwierząt. W 2022 roku zadaniem tym zajmowała się Fundacja Zwierzętom w Potrzebie - Ośrodek Okresowej Rehabilitacji Zwierząt Jelonki z siedzibą w Nowym Monasterzysku. Całkowity koszt zadania wyniósł 10 655,84zł i obejmował 13 interwencji podjętych przez fundację. Na podstawie programu wykonano 60 zabiegów weterynaryjnych tj. 23 zabiegi sterylizacji i 37 zabiegów kastracji kotów wolno żyjących, oraz leczenie rannych w wyniku zdarzeń drogowych kotów wolno żyjących całkowity koszt zadania wyniósł 19 683,99zł. Program zakładał także dokarmianie kotów wolno żyjących, w 2022 przeznaczono na tę formę pomocy kwotę 4 286,23zł. Wyznaczono także miejsce umieszczenia zwierząt gospodarskich pozbawionych właściwej opieki wskazując gospodarstwo rolne w miejscowości Weklice 2. W roku 2022 nie odnotowano żadnego zgłoszenia. Koszt realizacji całego zadania przewidzianego ustawą o ochronie zwierząt w roku 2022 to 126 913,06zł.

PROGRAM OPIEKI NAD ZWIERZĘTAMI BEZDOMNYMI ORAZ ZAPOBIEGANIA BEZDOMOŚCI ZWIERZĄT NA TERENIE GMINY ELBLĄG

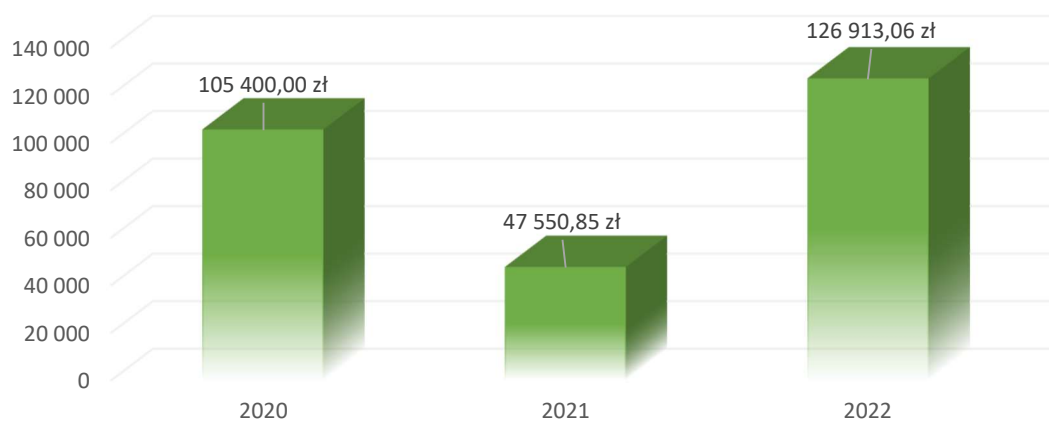

Zgodnie z przepisami określonymi w rozdziale 4 ustawy o ochronie przyrody Wójt wydaje na wniosek zezwolenie na usunięcie drzewa lub krzewu. Wniosek taki składa zainteresowana osoba fizyczna bądź podmiot gospodarczy, który chce usunąć istniejące nasadzenie. Organ właściwy do wydania zezwolenia obowiązany jest dokonać oględzin po których przeprowadzeniu w drodze decyzji zezwala bądź nie zezwala na wycinkę drzew lub krzewów. Wycinki takie mogą być przeprowadzone w okresie od połowy października do końca lutego. W 2022 roku Wójt Gminy Elbląg wydał 21 decyzji zezwalających na wycinkę drzew z terenu gm. Elbląg, przedmiotowe decyzje wydane zostały w odpowiedzi na wnioski złożone przez podmioty gospodarcze. W przypadku osób fizycznych w 2022 roku wpłynęło 68 zgłoszeń wycinki drzew i krzewów na które organ wyraził tzw. milczącą zgodę.

ZARZĄDZANIE KRYZYSOWE

Na terenie gminy dnia 30 stycznia 2022 roku Zarządzeniem nr 8/2022 Wójta Gminy Elbląg ogłoszone zostało pogotowie przeciwpowodziowe, które odwołano w dniu 1 lutego 2022 roku. Tego dnia w godzinach wieczornych woda podeszła pod trzy gospodarstwa domowe na terenie miejscowości Nowakowo. Zagrożone gospodarstwa domowe położone w budynkach Nowakowo 25 oraz Nowakowo 29 zostały zabezpieczone przez Państwową Straż Pożarną oraz jednostkę OSP Nowakowo poprzez ułożenie rękawów przeciwpowodziowych oraz zabezpieczenie wejść do budynków workami z piaskiem. Zagrożenie spowodowane było pracami związanymi z umocnieniem wałów. Inwestorem w/w inwestycji na rzece Elbląg jest Urząd Morski w Gdyni a wykonawcą firma BUDIMEX, która w celu przeprowadzenia niezbędnych prac rozkopała odcinek lewego wału rzeki Elbląg w wyniku czego wystąpiły przesiąki na w/w posesje. W celu zabezpieczenia posesji przed zalaniem został usypany nowy wał.



Dnia 5 lutego 2022 roku zgłoszony został przesiąk na cieku wodnym Jelonki w miejscowości Klepa, w wyniku oględzin miejsca stwierdzono trzy przesiąki, które zabezpieczone zostały przez członków OSP Lisów, OSP Wężina, OSP Rychliki oraz PSP w Elblągu. Występujące przesiąki zostały zabezpieczone folią oraz workami z piaskiem. O występującym zagrożeniu poinformowano Kierownika Nadzoru Wodnego w Elblągu, który nadzorował wykonywane prace.



W ramach współpracy pomiędzy Gminą Elbląg a 43 Batalionem Lekkiej Piechoty w dniu 22 lutego 2022 r. w Urzędzie Gminy Elbląg podpisano uzgodnienie określające zakres i formę współpracy.



Uzgodnienie zostało zawarte na czas nieokreślony i obejmuje:

- organizowanie wspólnych szkoleń i ćwiczeń z zakresu zarządzania kryzysowego, spraw obronnych, obrony cywilnej czy też zagrożenia przeciwpowodziowego;
- wymianę informacji o wystąpieniu lub możliwości wystąpienia sytuacji kryzysowych, jak również innych zdarzeniach, które mogą stanowić zagrożenie dla bezpieczeństwa ludności na szczeblu lokalnym;
- podejmowanie działań z obszaru obronności i bezpieczeństwa;
- wzajemne udostępnianie posiadanego zaplecza – infrastruktury logistycznej i szkoleniowej, urządzeń i sprzętu lub innego wyposażenia będącego w dyspozycji Stron, z zastrzeżeniem przepisów prawa;
- doskonalenie metodyki wykonywania zadań i czynności służbowych;
- współpracę szkoleniową, zgodnie z kompetencjami Stron;
- wymianę doświadczeń uzyskanych w zakresie wykonywanych zadań i czynności służbowych.

Uroczyste przekazanie nowego średniego pojazdu ratowniczo – gaśniczego na podwoziu marki Renault dla OSP Nowakowo

W dniu 14 maja 2022 r. na placu alarmowym Ochotniczej Straży Pożarnej w Nowakowie nastąpiło uroczyste przekazanie nowego średniego pojazdu ratowniczo – gaśniczego. W uroczystości brali udział strażacy - ochotnicy z OSP Nowakowo oraz licznie zaproszeni goście m.in. przedstawiciele władz państwowych i samorządowych. W trakcie uroczystości przekazano kluczyki do auta wraz z dowodem rejestracyjnym i książką pojazdu na ręce Prezesa OSP Nowakowo, uroczystego poświęcenia nowego pojazdu dokonał proboszcz parafii w Cieplicach, kapelan strażaków ks. Paweł Guminiak. Po zakończonym ceremoniale wyróżniono osoby zaangażowane w pozyskanie środków finansowych na zakup samochodu oraz najstarszych członków OSP Nowakowo pamiątkowymi grawertonami.



JEDNOSTKI OSP DZIAŁAJĄCE NA TERENIE GMINY

Na terenie gminy Elbląg funkcjonuje 6 jednostek Ochotniczej Straży Pożarnej:

1. OSP Nowakowo;
2. OSP Tropy Elbląskie;
3. OSP Myślęcín;
4. OSP Weklice;
5. OSP Wężina;
6. OSP Lisów.

Jednostka OSP Nowakowo jako jedyna została włączona do Krajowego Systemu Ratowniczo-Gaśniczego. Wszystkie jednostki wyposażone są w normatywny sprzęt niezbędny do prowadzenia podstawowych działań ratowniczo – gaśniczych m.in. węże tłoczne, ssawne, drabiny nasadkowe, prądownice, pompy pożarnicze, ubrania koszarowe (min. 9 kpl.) i ochronne typu "Nomex" (min. 6 kpl.), hełmy strażackie jak również pozostałe niezbędne

akcesoria wykorzystywane w trakcie przeprowadzania działań ratowniczych. Indywidualne środki ochrony (hełmy, ubrania koszarowe, ubrania specjalne typu "Nomex", rękawice strażackie) wymieniane są na bieżąco w celu zapewnienia sprzętu posiadającego certyfikat bezpieczeństwa wydany przez Centrum Naukowo - Badawcze Ochrony Pożarowej wymagany odrębnymi przepisami. Koszt ubrania jednego strażaka - ochotnika to kwota ok. 3800 zł.

Jednostki posiadają na swoim wyposażeniu:

- agregaty prądowórcze o mocy 2,2 kV i napięciu 230 V wraz z lampami do oświetlenia terenu akcji w porze nocnej,
- pompy pływakające pozwalające na pompowanie wody z cieków wodnych o niskim poziomie lustra wody,
- pilarki spalinowe do cięcia drewna.

Jednostka OSP Nowakowo z racji przynależności do KSRG, posiada sprzęt do prowadzenia specjalistycznych działań ratowniczych wynikających z zagrożeń występujących na terenie chronionym, normatywy sprzętowe dla tego typu jednostek określone są przez Komenda Główna Państwowej Straży Pożarnej.

Sprzęt pozyskany z dofinansowania KG PSP w ramach wsparcia jednostek włączonych do KSRG to:

- aparaty powietrzne nadciśnieniowe wraz z maskami i butlami 4 kpl.
- sanie lodowe wraz z osprzętem (linki ratownicze, rzutki ratunkowe, szelki asekuracyjne),
- pompa hydrauliczna wraz z przewodami i kompletem urządzeń do ratownictwa technicznego (nożyce do cięcia karoserii samochodowej, rozpieracz kolumnowy, nożyco - rozpierak),
- pompa szlamowa i pompa pływakająca do wody czystej,
- urządzenie do selektywnego alarmowania (centrala wraz z radiostacją i anteną),
- pilarka spalinowa do cięcia drewna STIHL i do cięcia stali PARTNER,
- sprzęt ochrony osobistej (mundury koszarowe, bojowe, obuwie specjalne oraz hełmy strażackie),
- torba medyczna PSP R1 wraz z noszami i szynami do stabilizacji kończyn podczas wypadków drogowych,
- suche skafandry do pracy na wodzie zabezpieczające ratowników przed zatonięciem po wpadnięciu do wody,
- rzutki i koło ratownicze do prowadzenia działań na akwenach wodnych,
- łódź płaskodenna z silnikiem spalinowym, szelki asekuracyjne do prac na wysokościach (np. zabezpieczaniu zerwanych dachów, pożarów sadzy w kominie itp.)

Samochody pożarnicze stanowiące wyposażenie jednostek OSP

OSP Nowakowo

- samochód gaśniczy średni z autopompą i zbiornikiem wody o pojemności 2000 l marki STAR MAN rok produkcji 1997,
- samochód gaśniczy średni z autopompą i zbiornikiem wody o pojemności 3000 l, z napędem terenowym marki Renault rok produkcji 2021,
- samochód gaśniczy lekki marki Ford Transit z zabudową specjalistyczną, modułem gaśniczym i wyciągarką. Pojazd przystosowany jest do ciągnięcia przyczepy wraz z łodzią ratowniczą. Samochód karosowany z nową zabudową pożarniczą w 2019 r.

OSP Tropy Elbląskie

- samochód gaśniczy średni z motopompą i zbiornikiem wody o pojemności 2000 l marki STAR 200 rok produkcji 1971.

OSP Myślecin

- samochód gaśniczy lekki z motopompą marki FORD TRANSIT rok produkcji 2002 .

OSP Weklice

- samochód gaśniczy średni z autopompą i zbiornikiem wody o pojemności 2000 l marki MERCEDES BENZ rok prod. 1976.

OSP Węzina

- lekki samochód ratowniczo – gaśniczy z modułem gaśniczym marki Peugeot Boxer rok produkcji 2022 z zabudową gaśniczą, wyciągarką samochodową i hakiem holowniczym.

OSP Lisów

- samochód gaśniczy lekki marki Peugeot Boxer z zabudową specjalistyczną, modułem gaśniczym i wyciągarką, rok produkcji 2020
- samochód gaśniczy lekki z motopompą marki ŻUK FSC rok produkcji 1984

W roku 2022 w celu udoskonalania wyposażenia jednostek OSP zakupiono m.in. hełmy strażackie, buty specjalistyczne, ubrania specjalne i koszarowe, dwa aparaty powietrzne nadciśnieniowe „Fenzy” (maski, butle kompozytowe, czujniki bezruchu), jak również kombinezony suche lekkie techniczne przeznaczone do pracy w wodzie, kamizelki asekuracyjne, kołowrotki i linki asekuracyjne.

Poza zakupem sprzętów, wyposażenia jednostek na bieżąco przeprowadzane były szkolenia specjalistyczne podnoszące kwalifikacje strażaków- ochotników. W 2022 roku 4 osoby ukończyły kurs podstawowy prowadzony przez Komendę Miejską PSP w Elblągu, przeszkolono członków OSP w zakresie udzielania kwalifikowanej pierwszej pomocy medycznej (OSP Nowakowo 6 osób, pozostałe jednostki po 2 osoby) ponadto członkowie OSP Nowakowo posiadają przeszkolenie z zakresu współpracy z Lotniczym Pogotowiem Ratunkowym.

Jednostki OSP Wężina, OSP Weklice jak również OSP Tropy dokonały zmian w składzie osobowym zarządu oraz uzupełniły dane w Krajowym Rejestrze Sądowym w Olsztynie.



BEZPIECZEŃSTWO

Szeroko pojęte bezpieczeństwo publiczne jest ogółem warunków i instytucji chroniących m.in. życie, zdrowie i mienie obywateli. Zgodnie z ustawą o samorządzie gminnym zadaniem własnym gminy jest zaspakajanie zbiorowych potrzeb wspólnoty, w tym również zadania z zakresu porządku publicznego i bezpieczeństwa obywateli oraz ochrony przeciwpożarowej i przeciwpowodziowej. Jedną z instytucji zabezpieczającą bezpieczeństwo publiczne na terenie gminy Elbląg jest Komenda Miejska Policji w Elblągu – Rewir III Dzielnicowych z siedzibą w miejscowości Gronowo Elbląskie.

Podkreślić należy, że wszelkie podejmowane i realizowane zadania policjantów działających na terenie gminy na początku 2022 roku determinowane były sytuacją epidemiczną obejmującą obszar całego kraju.

Wskaźnik dynamiki przestępstw stwierdzonych ogółem ukształtował się na poziomie 86,8%. Oznacza to, że w 2022 roku na terenie Gminy Elbląg stwierdzono o 20 przestępstw mniej niż w analogicznym okresie roku poprzedniego.

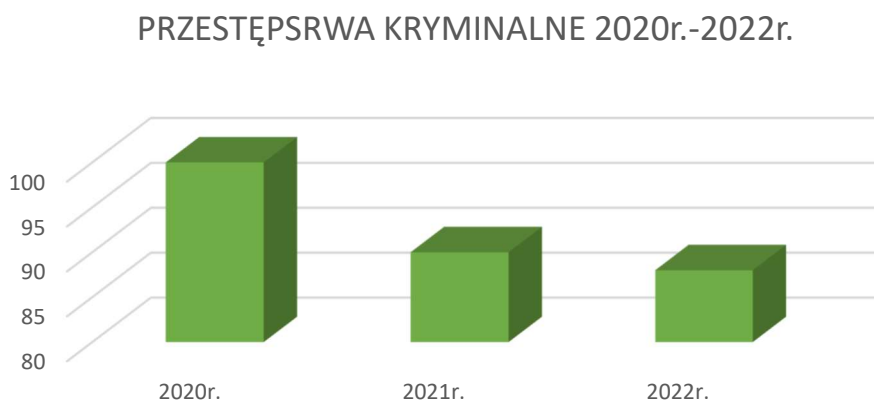

PRZESTĘPSTWA WG. NIEKTÓRYCH KATEGORII

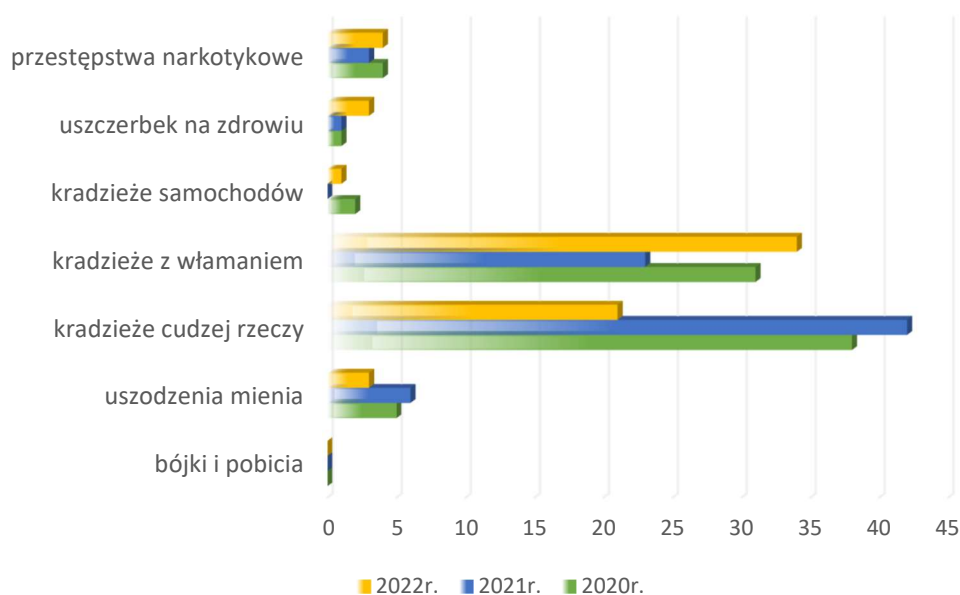

Wskaźnik wykrywalności przestępstw na terenie gminy od kilku lat kształtuje się na podobnym poziomie tj. 65,9%. W przypadku wykrywalności przestępstw kryminalnych w roku 2022 wyniósł on 59,3% i był większy niż przed rokiem o 4,9%.

Przestępstwa	2021r.	2022r.
Uszczerbek na zdrowiu	100,0%	100,0%
Kradzieże cudzej rzeczy	61,9%	31,8%
Kradzież z włamaniem	26,1%	55,5%
Rozboje	0,0%	0,0%
Uszkodzenia mienia	0,0%	66,7%
Kradzieże samochodów	0,0%	0,0%
Bójki i pobicia	0,0%	0,0%

W zakończonych postępowaniach przygotowawczych ustalono 66 osób podejrzanych o popełnienie przestępstwa, wśród podejrzanych było 2 cudzoziemców.

W wyniku interwencji związanych z nietrzeźwością KMP w Elblągu do pomieszczeń dla osób zatrzymanych doprowadziła w 2022 roku łącznie 1258, z czego z terenu gminy Elbląg 28 osób, o 3 mniej niż w roku poprzednim. W Systemie Wspomagania Dowodzenia KMP odnotowano 124 interwencji domowych, z czego w 32 przypadkach przyczyną ich wystąpienia był alkohol. Na terenie gminy nałożono ogółem 101 mandatów karnych, odnotowano 4 postępowania dotyczące naruszeń ustawy o przeciwdziałaniu narkomanii.

Miejsca występowania wypadków drogowych

Od początku 2022 roku w gminie Elbląg odnotowano 6 wypadków. Najwięcej osób rannych na terenie powiatu ziemskiego było w gminie Pasłęk – 14, w gminie Elbląg - 7.

Miasto/Gmina	WYPADKI			ZABICI			RANNI			KOLZJE		
	2020	2021	2022	2020	2021	2022	2020	2021	2022	2020	2021	2022
Elbląg- obszar wiejski	8	8	6	1	1	0	10	12	7	148	161	160
Godkowo- obszar wiejski	3	1	0	1	0	0	3	1	0	23	29	27
Gronowo Elbląskie- obszar wiejski	5	5	3	2	2	0	4	9	4	55	69	57
Markusy- obszar wiejski	4	2	0	0	0	0	5	4	0	19	25	29
Milejewo- obszar wiejski	0	1	5	0	0	6	0	1	5	38	50	45
Młynary- obszar miejski	2	0	0	0	0	0	2	0	0	11	9	6
Młynary- obszar wiejski	1	2	2	1	0	0	0	3	2	26	42	22
Pasłęk- obszar miejski	3	2	4	2	0	0	1	2	4	99	114	99
Pasłęk- obszar wiejski	8	5	6	0	0	1	10	6	10	101	143	116
Rychliki- obszar wiejski	2	0	1	0	0	0	2	0	1	9	17	17
Tolkmicko- obszar miejski	0	0	2	0	0	0	0	0	2	5	8	6
Tolkmicko- obszar wiejski	1	1	2	0	0	0	1	1	3	25	35	24
<u>RAZEM</u>	<u>37</u>	<u>27</u>	<u>31</u>	<u>7</u>	<u>3</u>	<u>7</u>	<u>38</u>	<u>39</u>	<u>38</u>	<u>559</u>	<u>697</u>	<u>608</u>

Najwięcej zdarzeń drogowych dochodziło z winy kierującego, natomiast najczęstszymi przyczynami wypadków i kolizji były:

- niedostosowanie prędkości do warunków ruchu,
- nieustąpienie pierwszeństwa na przejściach dla pieszych,
- nieustąpienie pierwszeństwa przejazdu.

Policjanci w ramach działań na rzecz poprawy bezpieczeństwa na drogach prowadzili działania edukacyjno-informacyjne. Realizowali pogadanki, spotkania, akcje i konkursy. Główne działania z udziałem dzieci, młodzieży na terenie gminy m.in.:

- „Bezpieczne Ferie 2022 r.”
- „Bezpieczne Wakacje 2022 r.”
- „Bezpieczna droga do szkoły”
- konkurs plastyczny „Bezpieczniej w ruchu drogowym”.

POMOC SPOŁECZNA

Zadania z zakresu pomocy społecznej na szczeblu samorządowym na terenie gminy Elbląg wykonuje Gminny Ośrodek Pomocy Społecznej. Jest to jednostka organizacyjna gminy działająca na podstawie ustawy z dnia 12 marca 2004r. o pomocy społecznej „Strategii Rozwiązywania Problemów Społecznych w Gminie Elbląg” przyjętej na lata 2017-2025. Ośrodek nie ma osobowości prawnej, działa jako gminna jednostka organizacyjna, utworzona na podstawie art 9 ust.1 ustawy z dnia 8 marca 1990r. o samorządzie gminnym, posiada status jednostki budżetowej.

Gminny Ośrodek Pomocy Społecznej w Elblągu realizował w 2022r. wszystkie statutowe zadania. Z uwagi na wybuch konfliktu zbrojnego w Ukrainie oraz wysoką inflację GOPS otrzymał także nowe zadania pomocy mieszkańcom Gminy Elbląg, a także obywatelom Ukrainy przybyłym na teren naszej gminy.

Odmienne niż w latach ubiegłych największymi zadaniami były: dodatki węglowe, dodatki osłonowe, świadczenia wychowawcze, świadczenia rodzinne i fundusz alimentacyjny, zaś najmniejszym podobnie jak w latach ubiegłych - Karta Dużej Rodziny oraz wydawanie zaświadczeń w ramach programu „Czyste powietrze”.

Podstawowe zadania własne realizowane przez GOPS obejmują zadania z zakresu:

1. Pomocy społecznej,
2. Świadczeń rodzinnych,
3. Funduszu alimentacyjnego,
4. Postępowania wobec dłużników alimentacyjnych,
5. Dodatków mieszkaniowych i energetycznych,
6. Stypendiów szkolnych,
7. Kart dużej rodziny,
8. Prac społeczno użytecznych,
9. Wydawania zaświadczeń związanych z programem „Czyste powietrze”,
10. Asystentury rodzinnej,
11. Wydawania produktów żywnościowych w ramach programu „Pomoc żywnościowa”,
12. Przemoc w rodzinie (działania związane z Niebieską Kartą),
13. Spraw administracyjnych związanych z karą ograniczenia wolności,

Ponadto w związku z trudną sytuacją na rynku paliw i wojną w Ukrainie realizowano dodatkowe zadania zlecone m.in.:

1. Dodatki osłonowe,
2. Dodatki węglowe,
3. Dodatki na inne źródła ogrzewania (drewno, gaz, olej opałowy),
4. Pomoc obywatelom Ukrainy.

W 2022 r. do Ośrodka Pomocy Społecznej wpłynęło blisko 5900 wniosków.

WNIOSKI ZŁOŻONE W 2022R.

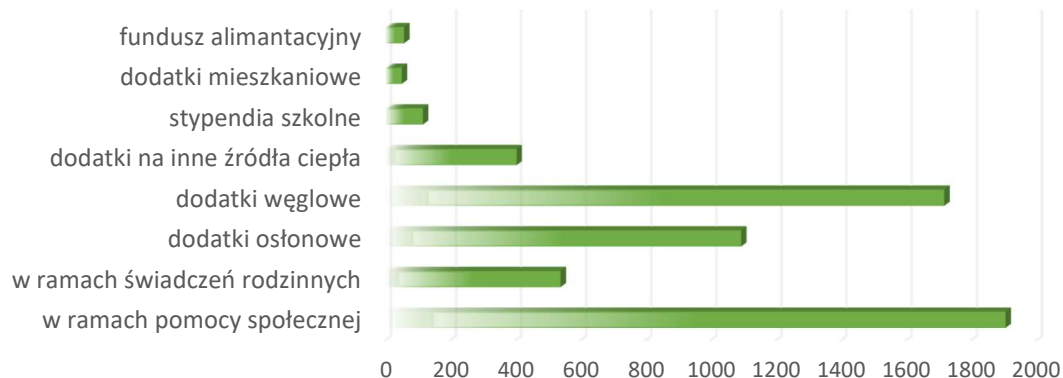

RODZINY I OSOBY KORZYSTAJĄCE Z POMOCY SPOŁECZNEJ LATA 2017-2022

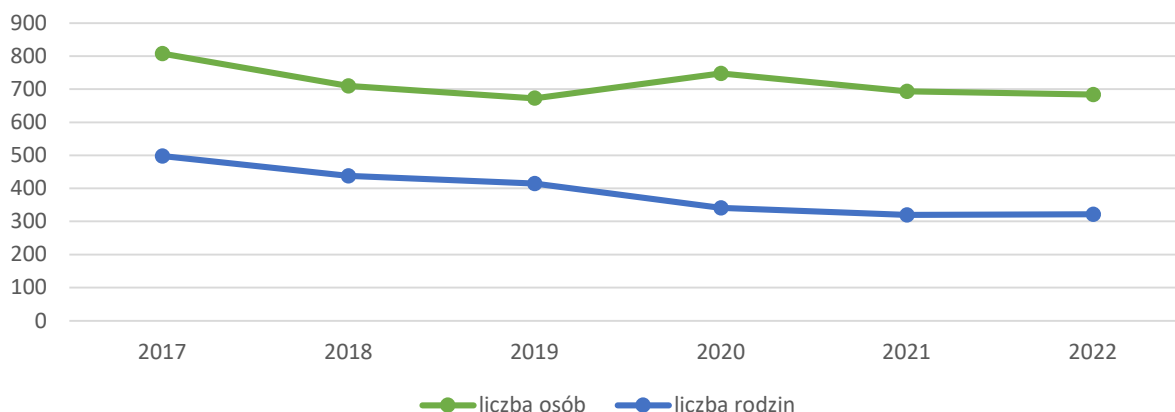

W ramach zadań wykonywanych przez Gminny Ośrodek Pomocy Społecznej prowadzone są także działania Zespołu Interdyscyplinarnego ds. przemocy w rodzinie - procedury związane z „Niebieską Kartą”. W roku 2022 wszczęto 18 procedur, jest to o 8 więcej niż w roku poprzednim. Udało się zakończyć 7 spraw natomiast pozostałe są nadal procedowane.

Gminny Ośrodek Pomocy Społecznej w roku 2022 wydatkował łącznie 16 011 734,23zł w tym na realizację świadczeń z zakresu zadań własnych jak i zadań zleconych 14 198 921,28zł.

Wydatki GOPS

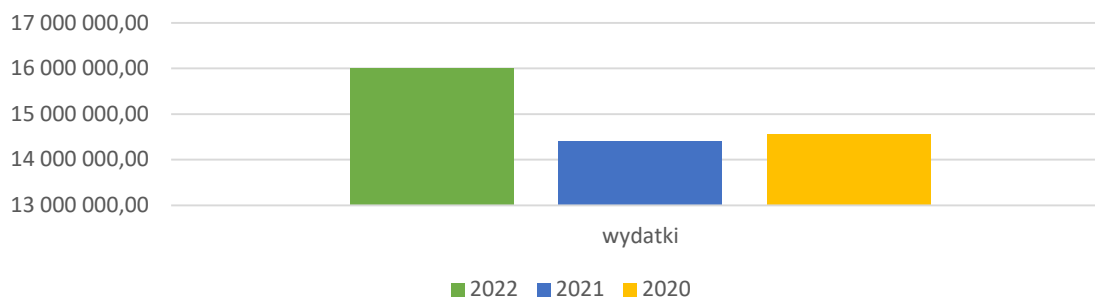

KWOTY WYDATKOWANE NA NIEKTÓRE ŚWIADCZENIA W 2022R.



Przyczyny przyznawania pomocy

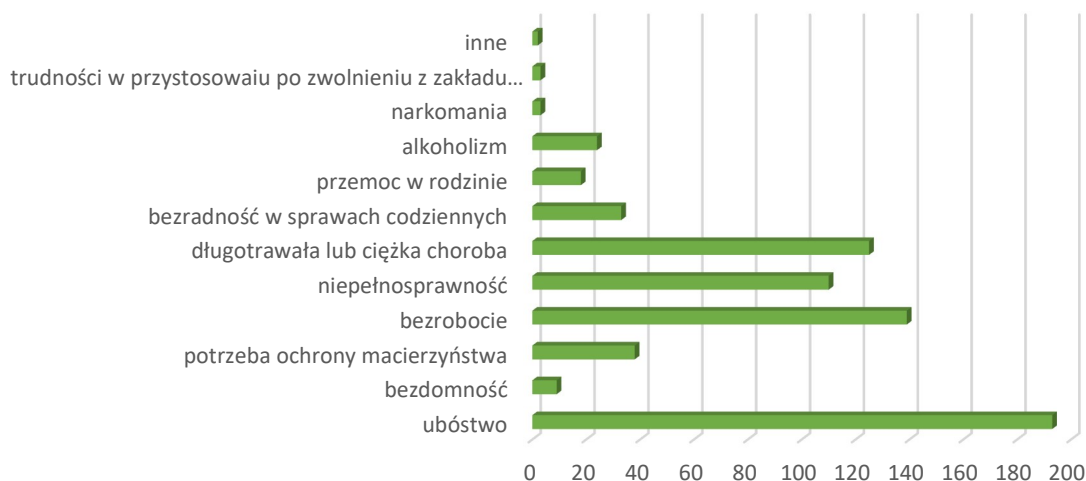

Ośrodek przyznawał pomoc głównie ze względu na ubóstwo, bezrobocie, długotrwałą lub ciężką chorobę jak również niepełnosprawność, najwięcej rodzin korzystało ze świadczeń pieniężnych.

POBIERANE ŚWIADCZENIA W 2022 ROKU

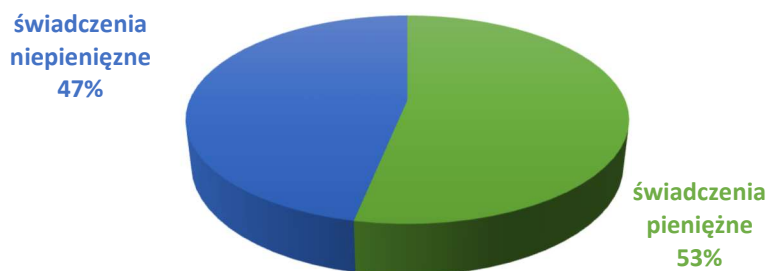

Gminny Ośrodek Pomocy Społecznej w 2022 roku z zakresu zadań własnych udzielał świadczeń w formie m.in zasiłków stałych, okresowych, celowych czy też usług opiekuńczych.

LICZBA NIEKTÓRYCH UDZIELONYCH ŚWIADCZEŃ

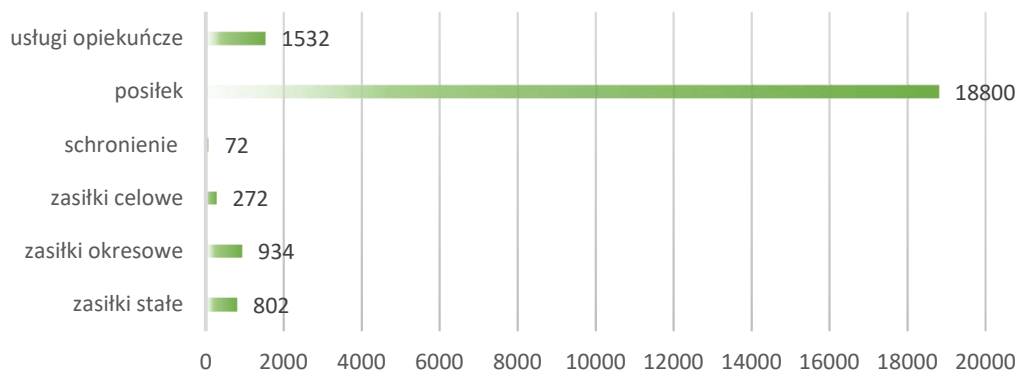

Zasiłki okresowe są formą pomocy świadczoną podopiecznym od wielu lat. Finansowane są w 100 % z dotacji Wojewody Warmińsko - Mazurskiego. Wydatki na zasiłki okresowe wyniosły w 2022r. 431 187,58zł i wzrosły w stosunku do roku ubiegłego o kwotę 7 332,11zł. Na zasiłki stałe wydano 497 966,06zł, co stanowi o 38 726,78zł więcej niż w roku 2021r.

W okresie od stycznia do grudnia 2022r. na zasiłki celowe wydatkowano kwotę 244 197,87zł, tj. o 26 650,34zł więcej w stosunku do roku ubiegłego. Pomocą objęte zostało 228 osób (6 osób mniej niż w roku ubiegłym), którym udzielono pomocy zarówno finansowej i rzeczowej. Wypłacono również 1 świadczenie na sprawienie pogrzebu w kwocie 4 195,88zł.

Na schronienie wydano kwotę 55 293,70zł tj. o 22 869,22zł więcej niż w 2021 r, pomocą tą objęto 6 osób, tj. o 3 osoby więcej niż w roku poprzednim.

W okresie od stycznia do grudnia 2022r. na usługi opiekuńcze wydano kwotę 11 400,00zł, tj. o 1 680,00zł więcej niż w roku ubiegłym. Z tej formy pomocy skorzystała 1 osoba (sfinansowano 2 świadczenia).

W okresie od stycznia do grudnia 2022r. wydatki na opłaty za pobyt podopiecznych GOPS Elbląg w domach opieki społecznej wyniosły 358 045,92zł i były wyższe o 45 981,38zł niż w roku ubiegłym. Opieką objętych zostało 14 osób, a więc o 1 osobę więcej niż w roku ubiegłym.

Ośrodek od lat realizuje zadanie związane z dożywianiem w ramach programu „Posiłek w domu i szkole”. Pomocą tą objęto 421 osoby, m.in. dzieci w wieku szkolnym. Z pomocy korzystało 177 dzieci, 244 osoby dorosłe oraz 9 dzieci na wniosek dyrektorów szkół. Na pomoc tę wydatkowano 222 532,75zł z czego kwotę 90 162,45ł przeznaczono na posiłki w 19 placówkach (szkoły, przedszkola, żłobki, specjalne ośrodki szklono wychowawcze).

KOSZT PROGRAMU "POSIŁEK W DOMU I W SZKOLE"

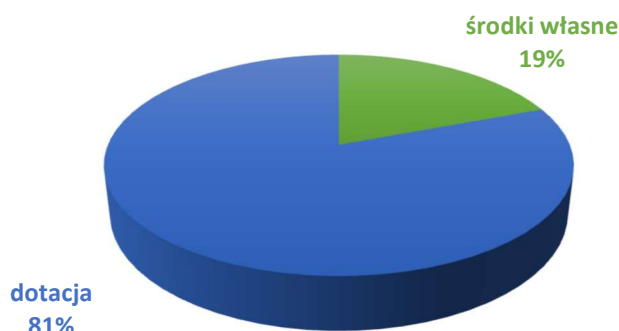

PLACÓWKI REALIZUJĄCE PROGRAM "POSIŁEK W DOMU I W SZKOLE"

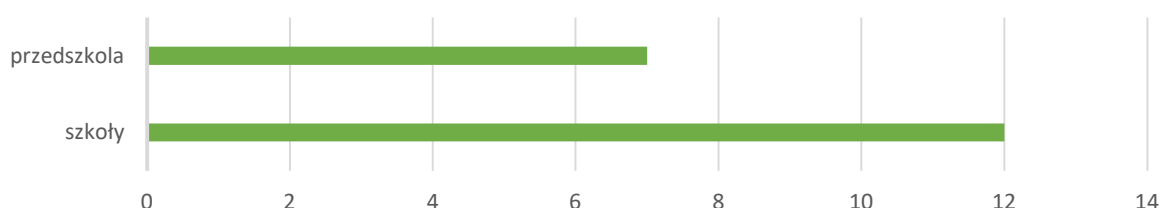

GOPS udzielał swoim podopiecznym nie tylko wsparcia finansowego, ale także oferował inne poza finansowe formy pomocy. Jedną z nich jest praca socjalna i doradztwo. Z pracy socjalnej skorzystały 264 rodziny (581 osób). GOPS nieprzerwanie wzmacniał także współpracę ze szkołami, kuratorami sądowymi i policją.

Kolejną formą pomocy oferowaną mieszkańcom Gminy Elbląg przez GOPS jest dystrybuowanie żywności pozyskanej z Banku Żywności w ramach rządowego programu pomocy żywnościowej. Z tej formy pomocy skorzystało 558 osób - wydano 14 243kg produktów żywnościowych na kwotę 80 640,71zł (takich jak: cukier, filet z makreli, groszek z marchewką, koncentrat pomidorowy, olej rzepakowy, powidła śliwkowe, szynka drobiowa,

szynka wieprzowa, makaron, mleko UHT).

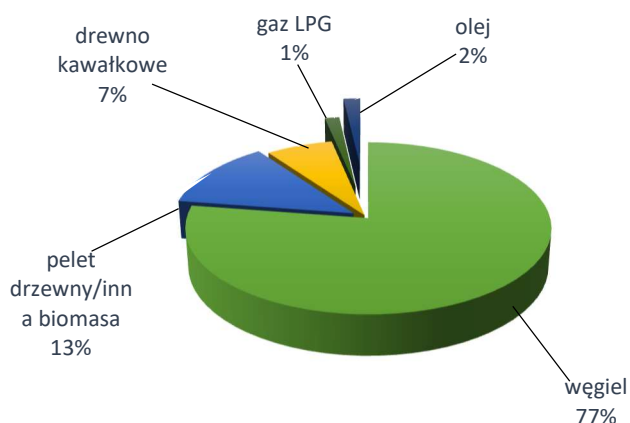

Największym zadaniem realizowanym w 2022r. były dodatki węglowe oraz dodatki z tytułu innych źródeł ciepła, łączna kwota wydatkowana na te świadczenia wyniosła 5 014 320zł. Środki na ten cel pochodziły z Funduszu Przeciwdziałania COVID.

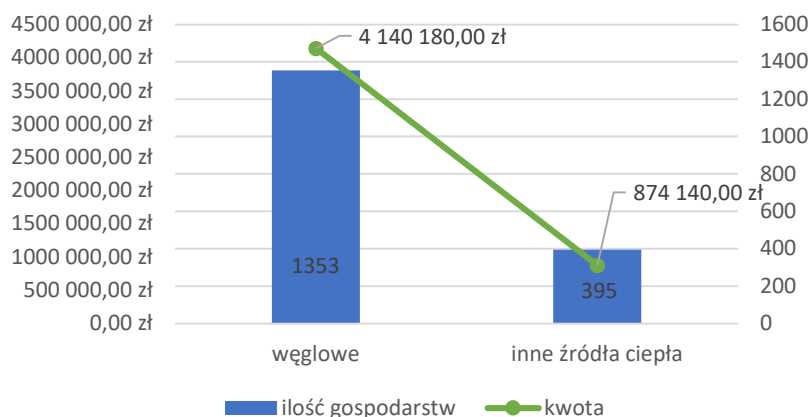

Kolejnym pod względem kwoty wypłaconych świadczeń były świadczenia wychowawcze, czyli 500 + (realizowane przez Ośrodek do m-ca 05/2022) oraz świadczenia rodzinne i fundusz alimentacyjny. Świadczenia wychowawcze stanowiły 1/5 budżetu GOPS i pochodziły z dotacji na realizację zadań zleconych oraz ze środków gminnych. Na ten cel wydatkowano kwotę 3 344 797,50zł, wypłacono ogółem 6 715 świadczeń, do otrzymania których uprawnionych było 1 346 dzieci.

W ramach świadczeń rodzinnych przyznano m.in.:

LICZBA ZASIŁKÓW

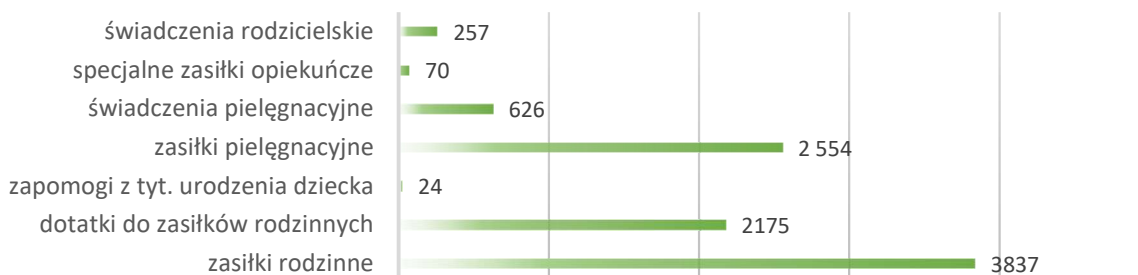

KWOTA ZASIŁKÓW (zł)

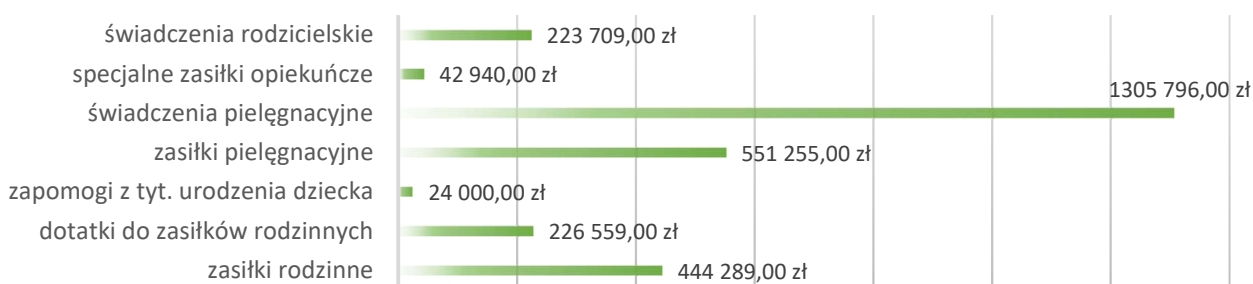

Wartość i liczba wypłaconych świadczeń rodzinnych, dodatków do świadczeń rodzinnych, zasiłków pielęgnacyjnych, świadczeń rodzicielskich, specjalnych zasiłków opiekuńczych oraz

becikowego zmalała w stosunku do roku ubiegłego. Wzrost liczby i kwoty wypłaconych świadczeń zanotowano jedynie w przypadku świadczenia pielęgnacyjnego.

W ramach funduszu alimentacyjnego wypłacono 575 świadczeń alimentacyjnych na kwotę 223 395zł. Liczba i kwota wypłaconych świadczeń alimentacyjnych zmalała w stosunku do roku ubiegłego.

W roku 2022 podobnie jak w latach ubiegłych kontynuowano realizację wypłat dodatków mieszkaniowych na kwotę 57 813,89zł. tj. o 1226,00zł mniej niż w roku ubiegłym. Pomocą tą objęto 31 rodzin, tj. o 4 więcej niż w roku 2021. Średni dodatek mieszkaniowy przyznawany na okres 6 miesięcy, w 2022 roku wyniósł 200,74zł tj. o 6,42zł mniej niż w roku ubiegłym.

Zadaniem zajmującym znaczącą pozycję w budżecie były wypłaty dodatków osłonowych. Stanowiły one kluczowy element rządowej Tarczy Antyinflacyjnej mający na celu zniwelowanie rosnące ceny energii, gazu i żywności. Z pomocy tej skorzystało 1000 gospodarstw domowych. Wypłacono świadczenia na łączną kwotę 680 764,39zł.

GOPS od kilku lat realizuje wypłaty stypendiów szkolnych o charakterze socjalnym. Zadanie to finansowane jest z dwóch źródeł w proporcji 80 % dotacja, a pozostałe 20 % środki gminne. W 2022 r. wydatki na ten cel wyniosły ogółem 72894,71zł i zmalały o 16071,76zł w stosunku do roku 2021. Z tej formy pomocy skorzystało 122 uczniów.

Ośrodek już od 4 lat realizuje program Ogólnopolskiej Karty Dużej Rodziny, zadanie to finansowane jest z dotacji Wojewody na realizację zdań zleconych. Karta ta uprawnia rodziny wielodzietne z terenu gminy Elbląg do szeregu zniżek. Cieszy się ona coraz większym zainteresowaniem, ponieważ do programu KDR ciągle dołączają nowe firmy oferując swoje rabaty. W 2022 r. złożono 107 wniosków i wydano 201 Kart Dużej Rodziny.

W związku z konfliktem zbrojnym na Ukrainie i szczególną sytuacją uchodźców, pomocy w formie finansowej (jednorazowe świadczenie w wysokości 300 zł oraz zasiłków celowych) udzielono łącznie 110 obywatelom Ukrainy na kwotę ogółem 38 149zł. Dodatkowo z uwagi na szczególną potrzebę pomocy w formie dożywiania udzielono 7 obywatelom Ukrainy na kwotę ogółem 4 740,00zł.

GMINNA KOMISJA ROZWIĄZYWANIA PROBLEMÓW ALKOHOLOWYCH

Jednym z zadań własnych gminy jest prowadzenie działań związanych z profilaktyką i rozwiązywaniem problemów alkoholowych oraz przeciwdziałania narkomanii, merytoryczno-organizacyjną formę nadała mu Rada Gminy tworząc w drodze uchwały Gminny Program Profilaktyki i Rozwiązywania Problemów Alkoholowych oraz Przeciwdziałania Narkomanii na lata 2022 – 2024. Na jego podstawie Gminna Komisja Rozwiązywania Problemów Alkoholowych podejmowała działania w zakresie:

- zwiększenia dostępności pomocy terapeutycznej i rehabilitacyjnej dla osób uzależnionych i osób zagrożonych uzależnieniem od alkoholu, narkotyków, innych

substancji psychoaktywnych oraz udzielanie rodzinom, w których występują problemy alkoholowe pomocy psychologicznej, prawnej, a w szczególności ochrony przed przemocą w rodzinie,

- koordynacji gminną polityką społeczną w zakresie przeciwdziałania alkoholizmowi, narkomanii, ochrony przed przemocą,
- prowadzeniem profilaktycznej działalności informacyjnej i edukacyjnej w zakresie rozwiązywania problemów alkoholowych, przeciwdziałania narkomanii w formie zintegrowanego systemu profilaktyki gminnej.

Rada Gminy w drodze uchwały określa maksymalną liczbę zezwoleń na sprzedaż napojów alkoholowych.

MAKSYMALNA LICZBA ZEZWOLEŃ NA SPRZEDAŻ NAPOJÓW ALKOHOLOWYCH POZA MIEJSCEM SPRZEDAŻY

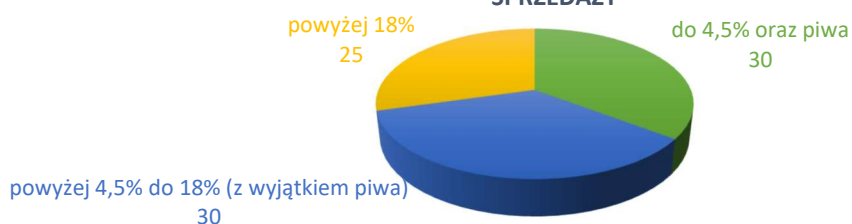

MAKSYMALNA LICZBA ZEZWOLEŃ NA SPRZEDAŻ NAPOJÓW ALKOHOLOWYCH W MIEJSCU SPRZEDAŻY

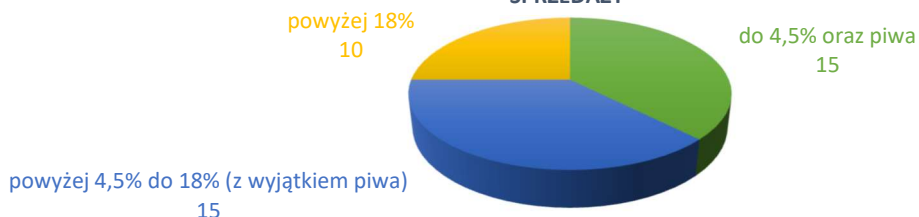

Przyznawaniem koncesji alkoholowych zajmuje się Gminna Komisja Rozwiązywania Problemów Alkoholowych, która w 2022 roku wydała 7 postanowień opiniujących wnioski w sprawie wydania zezwolenia na sprzedaż napojów alkoholowych oraz łącznie 17 zezwoleń na sprzedaż napojów alkoholowych przeznaczonych do spożycia poza miejscem sprzedaży i 1 zezwolenie na jednorazową sprzedaż napojów alkoholowych w czasie i miejscu organizowanej imprezy. Nie wygaszono żadnego wcześniej wydanego zezwolenia.

ZEZWOLENIA WYDANE W 2022R.

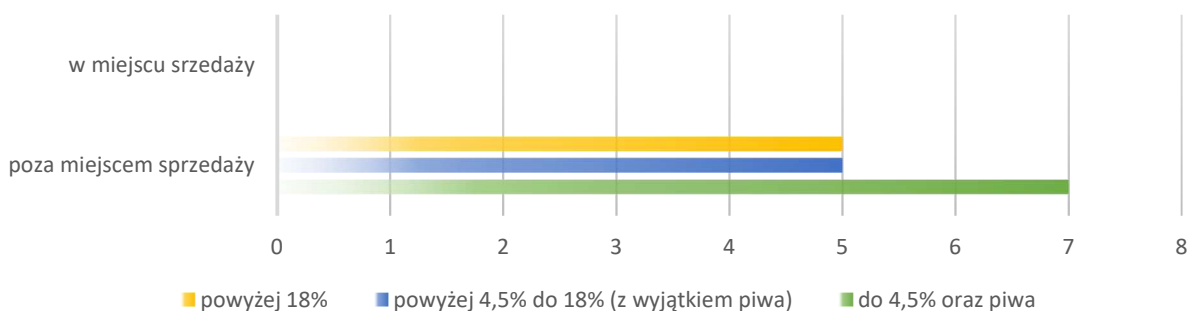

Na terenie Gminy Elbląg sprzedażą i podawaniem napojów alkoholowych w 2022 roku zajmowały się 23 podmioty. Punktów sprzedaży napojów alkoholowych przeznaczonych do spożycia poza miejscem sprzedaży (sklepy) było 21, oraz 2 punkty sprzedaży napojów alkoholowych przeznaczonych do spożycia w miejscu sprzedaży (lokale gastronomiczne).

Według stanu na dzień 31 grudnia 2022r. na terenie gminy było łącznie 59 zezwoleń uprawniających do sprzedaży napojów alkoholowych przeznaczonych do spożycia poza miejscem sprzedaży (sklepy), natomiast zezwoleń uprawniających do sprzedaży napojów alkoholowych przeznaczonych do spożycia w miejscu sprzedaży (lokale gastronomiczne) było 4 oraz 3 zezwolenia cateringowe.

Gminna Komisja Rozwiązywania Problemów Alkoholowych poza wydawaniem koncesji na sprzedaż napojów alkoholowych rozpatruje m.in. wnioski o wszczęcie postępowania w sprawie leczenia. W roku 2022 do Komisji wpłynęło 16 takich wniosków. Skierowano łącznie 11 osób na leczenie do biegłych sądowych tj. lekarza psychiatry oraz psychologa, z czego jedynie 5 zgłosiło się do specjalistów. Dziewięć wniosków Komisja skierowała do Sądu Rejonowego w Elblągu celem uzyskania orzeczenia obowiązku poddania się leczeniu odwykowemu. W ramach postępowań ws. leczenia Gminna Komisja Rozwiązywania Problemów Alkoholowych finansuje konsultacje z psychologiem zatrudnionym przez Gminny Ośrodek Pomocy Społecznej.

Łącznie w 2022 roku z terenu Gminy Elbląg zobowiązanych do leczenia było 14 osób.

W ramach Gminnego Programu Profilaktyki i Rozwiązywania Problemów Alkoholowych oraz Przeciwdziałania Narkomanii w roku 2022 zrealizowano i dofinansowano:

- warsztaty profilaktyczno-terapeutyczne dla uczniów z zakresu przeciwdziałania uzależnieniom, przemocy i ochrony zdrowia w Szkole Podstawowej w Nowakowie;
- 5 letni dostęp do platformy profilaktycznej EduLyke dla Szkoły Podstawowej w Gronowie Górnym i dla Szkoły Podstawowej w Nowakowie;
- dofinansowanie działań profilaktycznych i edukacyjno-rozwojowych organizowanych przez szkoły podstawowe z terenu Gminy Elbląg, Radę Sołecką Wężina, Stowarzyszenie Nasz Myślęcín, Koło Gospodyń Wiejskich w Przezmarku, Parafię Rzymsko-Katolicką w Cieplicach.

Łączny koszt dofinansowania stanowi kwotę: 23 016,37zł.

WYDARZENIA

Solidarność z Ukrainą

W dniu 01 marca 2022 roku Rada Gminy Elbląg podczas XL Sesji podjęła uchwały w sprawie wyrażenia solidarności z Ukrainą w związku ze zbrojną agresją Federacji Rosyjskiej i pogwałceniem zasady suwerenności. Gmina Elbląg w obliczu inwazji na Ukrainę okazuje jedność z Narodem ukraińskim, a w szczególności z mieszkańcami partnerskiej gminy Czeczelnik (ukr.Чечельник) Obwód Winnicki. Zapewniając o naszej solidarności, zadeklarowano i zgłoszono gotowość do udzielenia niezbędnej pomocy humanitarnej.



Wójt Gminy Elbląg w drodze zarządzenia powołał zespół ds. pomocy obywatelom Ukrainy. Najważniejsze działania koordynują i wykonują pracownicy Urzędu Gminy i Gminnego Ośrodka Pomocy Społecznej. Dotyczą one: koordynacji miejsc noclegowych i pomoc w zakwaterowaniu, zapewnienia najpotrzebniejszych rzeczy (takich, jak: odzież, art. żywnościowe, przybory szkolne, artykuły higieniczne), bieżącej pomocy w zakresie leczenia, pomocy administracyjnej, zapisów do szkół, transportu a także koordynowania pracy związanej ze zbiórką darów.

Projekt „Upiększamy Naszą Wieś”



W Bielniku Pierwszym zakończono projekt pn. „Upiększamy Naszą Wieś”, który był realizowany w ramach konkursu Małe Granty Sołectkie Marszałka Województwa Warmińsko-Mazurskiego 2022. Dzięki dotacji Samorządu Województwa Warmińsko-Mazurskiego oraz dofinansowaniu z budżetu Gminy Elbląg powstały w Bielniku Pierwszym wyrzeźbione

w drewnie figury postaci z bajki „Kubuś Puchatek”. Jest to kolejny etap tworzenia w sołectwie wsi tematycznej. Pierwszym etapem był Teatrzyk podwórkowy. W ramach tego projektu zrealizowano nowatorskie zadanie w skali całej Gminy. Wpłynęło to na wizerunek sołectwa, zwiększyło jego walory i zapewne przyczyni się do promocji nie tylko Bielnika Pierwszego, ale również całej Gminy Elbląg. Koszt zadania



wyniósł 27.691,25zł. Kwota uzyskanej dotacji z Samorządu Województwa Warmińsko-Mazurskiego to 13.000zł.

Turniej Bezpieczeństwa w Ruchu Drogowym

W dniu 27 kwietnia 2022r. w Szkole Podstawowej w Nowakowie odbył się finał powiatowego etapu turnieju Bezpieczeństwa w Ruchu Drogowym. W finale uczestniczyło 12 drużyn w grupach do 12 roku życia i powyżej 12 roku życia. Uczniowie ze Szkoły Podstawowej w Nowakowie zajęli 3 miejsce (grupa młodsza) oraz drugie miejsce (grupa starsza). Uczniów przygotowywał Pan Bartosz Pfeiffer. Pierwsze miejsce w obydwu kategoriach zajęli uczniowie ze Szkoły Podstawowej w Godkowie i tym samym awansowali do udziału na szczeblu wojewódzkim turnieju. Jedna z uczennic Szkoły Podstawowej w Nowakowie zasługuje na szczególne uznanie, gdyż uzyskała największą liczbę punktów na teście teoretycznym. Również na terenie kompleksu Szkoły Podstawowej w Nowakowie w dniach 19-20 maja 2022 r. odbył się wojewódzki turniej Bezpieczeństwa Ruchu Drogowego. W turnieju uczestniczyło łącznie 29 drużyn z całego województwa warmińsko-mazurskiego.



Jubileusz 60-lecia kapłaństwa



Z okazji jubileuszu 60-lecia kapłaństwa w dniu 07 maja 2022 r. w Wyszonkach Kościelnych w Kościele Rzymskokatolickim pw. Narodzenia NMP Biskup Józef Wysocki odprawił koncelebrowaną, uroczystą mszę świętą w intencji Księdza Kanonika Stanisława Białego, wieloletniego proboszcza Parafii w Cieplicach, Honorowego Obywatela Gminy Elbląg. W uroczystościach brała udział delegacja z Gminy Elbląg w składzie: Wójt Gminy Elbląg Zygmunt Tucholski, Radne Gminy Elbląg: Walentyna Świniarska i Elżbieta Kurowska oraz Przewodnicząca Rady Powiatu Elbląskiego Genowefa Kwoczek a także parafianie z Rzymskokatolickiej Parafii pw. Wniebowzięcia Najświętszej Maryi Panny w Cieplicach wraz z jej Proboszczem księdzem Pawłem Guminiakiem. Wszyscy członkowie naszej delegacji złożyli serdeczne życzenia dostojnemu jubilatowi.

Odnaczenie Wójta Gminy Elbląg

Podczas uroczystości przekazania pojazdu ratowniczo-gaśniczego w dniu 14 maja 2022r. za dotychczasową działalność na rzecz poprawy bezpieczeństwa pożarowego w naszej gminie, Warmińsko – Mazurski Komendant Wojewódzki w asyście Komendanta Miejskiego PSP oraz Wiceprezesa Zarządu Powiatowego



ZOSP RP wręczyli Wójtowi Gminy Elbląg odznaczenie „Srebrny Medal Zasłużony dla Pożarnictwa”.

Uhonorowanie sołtysów przez Marszałka Warmii i Mazur

Na zaproszenie Marszałka Województwa Warmińsko-Mazurskiego Marka Gustawa Brzezina grupa sołtysów z Gminy Elbląg wraz z Wójtem Zygmuntem Tucholskim i Przewodniczącą Rady Gminy Barbarą Bruzdewicz uczestniczyła



w Samorządowym Forum Sołtysów na Warmii i Mazurach, które odbyło się 20 maja 2022 r. w Amfiteatrze w Ostródzie. Podczas spotkania blisko 100 sołtysów z Warmii i Mazur zostało wyróżnionych przez Marszałka Województwa Warmińsko-Mazurskiego za zaangażowanie oraz pracę na rzecz rozwoju i integracji swojej społeczności. W 2022 roku z Gminy Elbląg wyróżnienie otrzymała sołtys sołectwa Bielnik Drugi Pani Krystyna Baran. Program

uroczystości urozmaiciła także prezentacja stoisk wystawienniczych, gdzie naszą Gminę promowało Stowarzyszenie Zicherka z Sołectwa Kazimierzowo. W dniu 30 maja 2022 r. na sesji Rady Gminy Elbląg Wójt Zygmunt Tucholski z Wiceprzewodniczącym Rady Gminy Pawłem Pikulskim złożyli Pani Sołtys Krystynie Baran gratulacje z okazji tak wielkiego wyróżnienia wśród sołtysów województwa warmińsko-mazurskiego.



Projekt w partnerstwie z Gminą Elbląg

„Kopernik – ambasador współpracy”, to tytuł najnowszego projektu realizowanego przez Elbląskie Towarzystwo Kulturalne w partnerstwie z Gminą Elbląg oraz Stowarzyszeniem "Wspólnota wiejska w Ławaryszkach" (Litwa) i Szkołą Polską - Centrum Wielofunkcyjnym w Mościskach (Litwa), Warmińsko-Mazurską Biblioteką Pedagogiczną im. Karola Wojtyły w Elblągu, „Mennonickimi Inspiracjami” z Władysławowa. Do Elbląga przyjechała 8 osobowa grupa z Litwy, która współpracowała z 6-osobową grupą dzieci z naszej Gminy. Inauguracja

projektu odbyła się w Urzędzie Gminy Elbląg. Pięciodniowy pobyt upłynął pod znakiem słynnego Astronoma. Dzieci uczestniczyły m.in. w spacerach edukacyjnych, warsztatach kreatywnych, teatralnych. Odbyła się wycieczka pod hasłem „Odkrywamy Frombork Kopernika” oraz edukacyjne spotkanie dzieci z Litwy z Wójtem Gminy Elbląg Zygmuntem Tucholskim połączone ze zwiedzaniem Trójmiasta. Delegacja z Litwy w imieniu Starosty Gminy Ławaryszki przywiozła list intencyjny dla Wójty Gminy Elbląg zapraszający do współpracy oba Samorzady.



Absolutorium dla Wójty Gminy Elbląg

Dnia 30 maja 2022 roku Rada Gminy Elbląg podczas XXXI Sesji jednogłośnie udzieliła wotum zaufania i absolutorium Wójtowi Gminy Elbląg. Przed głosowaniem radni odbyli debatę nad Raportem o stanie gminy za 2021 rok oraz zapoznali się ze stanowiskiem Komisji Rewizyjnej, która pozytywnie oceniła realizację budżetu w 2021 roku i zawnioskowała do rady gminy o udzielenie Wójtowi absolutorium. Sprawozdanie za 2021 rok również pozytywnie zaopiniowała Regionalna Izba Obrachunkowa w Olsztynie.



Super Sołtys Powiatu Elbląskiego 2022



W dniu 30 maja 2022 r. podczas Sesji Rady Gminy Elbląg Wójt Zygmunt Tucholski z Wiceprzewodniczącym Rady Gminy Pawłem Pikulskim złożyli gratulacje Pani Sołtys Sołectwa Nowakowo Alicji Rogoz, która zwyciężyła w plebiscycie organizowanym przez redakcję „Dziennika Elbląskiego” i „Gazety Olsztyńskiej” i po raz kolejny uzyskała tytuł Super Sołtysa Powiatu Elbląskiego 2022.

Będzie więcej mieszkań w Gminie Elbląg

Dnia 2 czerwca 2022 r. w Olsztynku Wójt Gminy Elbląg podpisał akt notarialny powołujący do życia spółkę Społeczna Inicjatywa Mieszkaniowa Krajowy Zasób Nieruchomości Warmia i Mazury (SIM KZN Warmia i Mazury). To druga Społeczna Inicjatywa Mieszkaniowa w województwie warmińsko - mazurskim i trzydziesta w skali kraju. Udziałowcami spółki zostało 16 gmin Warmii i Mazur (Biała Piska, Bisztynek, Braniewo, Działdowo, nasza Gmina Elbląg, Gronowo Elbląskie, Iława gm. wiejska, Lubawa gm. wiejska, Markusy, Milejewo, Nowe Miasto Lubawskie, Olsztynek, Orzysz, Pastęk, Pieniężno, Szczytno gm. wiejska), Nowy Dwór Gdański (województwo pomorskie) oraz Krajowy Zasób Nieruchomości. Szacunkowe plany inwestycyjne spółki wynoszą co najmniej 1000 mieszkań. W ramach projektu Gmina Elbląg planuje wybudowanie 40 mieszkań. Dzięki środkom finansowym pochodzącym z Rządowego Funduszu Rozwoju Mieszkalnictwa Gmina Elbląg objęła 60 udziałów w spółce w kwocie 3 milionów złotych. Kolejnym etapem będzie wniesienie aportem do spółki gruntu pod budowę przyszłego budynku mieszkalnego. Mieszkania w SIM dedykowane będą w szczególności:



- osobom, które nie mają zdolności kredytowej, a mają tzw. „zdolność czynszową”;
- osobom, których dochody są zbyt wysokie, by przyznano im lokal komunalny;
- osobom, które nie posiadają tytułu prawnego do lokalu mieszkalnego w tej samej miejscowości.

Jednym z najważniejszych założeń programu jest przeciwdziałanie depopulacji gmin poza dużymi ośrodkami miejskimi.

Festyn Charytatywny w Nowakowie

W dniu 11 czerwca 2022 r. w Nowakowie odbył się Festyn Charytatywny dla dwójki chorych dzieci z Wyspy Nowakowskiej. Głównym organizatorem festynu była Sołtys Sołectwa Nowakowo Alicja Rogoz, przy współudziale Fundacji Elbląg i Patronacie Honorowym Wójta Gminy Elbląg. Imprezie towarzyszyło bardzo wiele atrakcji dla dzieci i dorosłych. W tym ważnym wydarzeniu brał udział również Wójt Gminy Elbląg Zygmunt Tucholski, który przekazał przedmioty na licytację. W wyniku zbiórek i licytacji, dzięki



wspólnej ofiarności i zaangażowaniu udało się zebrać kwotę 16.031,07zł. która w równych częściach została przekazana dzieciom Jagodzie i Dawidowi – bohaterom tego Festynu.

Zakończenie roku szkolnego

Dnia 24 czerwca 2022 r. w szkołach gminnych w Nowakowie, Gronowie Górnym, Węzinie i Pilonie odbyły się uroczystości zakończenia roku szkolnego 2021/2022.



Uroczyste otwarcie świetlicy w Myślicinie

W dniu 25.06.2022 r. odbyło się uroczyste otwarcie świetlicy w Myślicinie, w którym wzięli udział Wójt Gminy Elbląg, Przewodnicząca Rady Gminy Barbara Bruzdewicz, Przewodnicząca Rady Powiatu Genowefa Kwoczek, Sołtys Sołectwa Myślicin-Pasieki Anna Daniłowska oraz gospodarze obiektu członkowie Stowarzyszenia „Nasz Myślicin”.



„Wieś z inicjatywą 2022” – konkurs Starosty Elbląskiego rozstrzygnięty

Dnia 30.06.2022 r. podczas sesji Rady Powiatu Elbląskiego ogłoszono wyniki kolejnej edycji konkursu pt. „Wieś z inicjatywą 2022”. Konkurs miał na celu promowanie i nagradzanie najlepszych przedsięwzięć realizowanych przez mieszkańców wsi Powiatu Elbląskiego w 2021 roku.



Z terenu Gminy Elbląg do rywalizacji przystąpiło jedno sołectwo. Wieś Myślicin w tegorocznej edycji zajęła 3 miejsce i nagrodę finansową w wysokości 3.000 zł. Wręczenie nagród odbyło się podczas obrad Rady Powiatu, w których uczestniczył również Wójt Gminy Elbląg



Zygmunt Tucholski. Mamy nadzieję, że atrakcyjne nagrody i prestiż konkursu zachęci inne sołectwa z naszej Gminy do udziału w kolejnych edycjach.

Wyróżnienie od Ministra Kultury i Dziedzictwa Narodowego

Pani Władysława Heidner Sołectwa Kazimierzowo i Prezes Stowarzyszenia Zicherka w jednej osobie została wyróżniona przez Ministra Kultury i Dziedzictwa Narodowego za kultywowanie tradycji i tożsamości lokalnej oraz za rozwój i popularyzację kultury na terenie Gminy Elbląg. Wyróżnienie wręczył Wojewoda Warmińsko-Mazurski Artur Chojecki podczas Dożynek Gminnych w Rychlikach. Gratulacje i życzenia Pani Władysławie Heidner złożył Wójt Gminy Elbląg Zygmunt Tucholski podczas Święta Plonów w Węzinie.



XXV Dożynki Gminne

W dniu 10 września 2022 r. w Węzinie odbyły się XXV Dożynki Gminne. Starostami XXV Święta Plonów byli Państwo Dorota i Mieczysław Dębscy. Po oficjalnym otwarciu uroczystości przez Wójta Gminy Elbląg na wszystkich mieszkańców i zaproszonych gości czekało mnóstwo atrakcji. Ważnym elementem festynu dożynkowego był konkurs na wieniec dożynkowy.



Komisja Konkursowa wyłoniła zwycięzców: I miejsce Sołectwo Tropy Elbląskie, II miejsce Sołectwo Władysławowo, III miejsce Sołectwo Bielnik Drugi oraz wyróżnienia dla Sołectw: Lisów, Kazimierzowo, Kępiny Wielkie, Janowo, Węzina-Dłużyna-Klepa, Czechowo. Nagrodzono również najładniejsze stoiska w konkursie „Czym chata bogata”. I tak: I miejsce zajęło Sołectwo Tropy Elbląskie, II miejsce Stowarzyszenie „Nasz Myślęcín”, III miejsce Stowarzyszenie Zicherka z Kazimierzowa.



Wyróżniono

Koło Gospodyń Wiejskich Aktywny Bielnik oraz Sołectwo: Władysławowo, Lisów, Węzina-Dłużyna – Klepa. W trakcie uroczystości dożynkowych Wójt Gminy Elbląg Zygmunt Tucholski uhonorował piątkę młodych mieszkańców Bielnika Pierwszego za wybitne osiągnięcia sportowe w kajakarstwie oraz w dziedzinie tańca towarzyskiego. W godzinach wieczornych przed zabawą taneczną odbył się spektakl teatru ognia. Finałowym akcentem był pokaz sztucznych ogni.



Debata samorządowa w Niemczech

W dniach 23-25 września 2022 r. grupa samorządowców z terenu Województwa Warmińsko-Mazurskiego wyjechała do Luneburga w Niemczech, gdzie organizowany był Polsko – Niemiecki Kongres Samorządowy (Komunalno - Polityczny). Członkiem delegacji z Powiatu Elbląskiego był m.in. Wójt Gminy Elbląg Zygmunt Tucholski. Tematem przewodnim kongresu były "Stosunki niemiecko-polskie i integracja europejska pod znakiem kompleksu Ukrainy". Projekt współfinansowany przez Federalne Ministerstwo Spraw Wewnętrznych. Wyjazd 20 osobowej polskiej delegacji możliwy był dzięki pozyskaniu wsparcia finansowego od firmy HiPP Polska Sp. z o.o., prowadzącej ekologiczne gospodarstwo w gminie Godkowo



30-lecie Publicznej Szkoły Podstawowej w Gronowie Górnym

Dnia 14 października 2022 r. Publiczna Szkoła Podstawowa w Gronowie Górnym obchodziła jubileusz 30-lecia swego istnienia. Z tej okazji do szkoły przybyli znakomici goście: byli Wójtowie Gminy Elbląg: Sławomir Jezierski, Grzegorz Nowaczyk, Genowefa Kwoczek, przedstawicielka elbląskiej delegatury Kuratorium Oświaty w Olsztynie st. wizytator Teresa Bednarz, byli pracownicy, w tym wieloletni dyrektor placówki Zenon Chmiel. Jubileusz to czas wspomnień. Wójt Gminy Elbląg Zygmunt Tucholski nawiązał



do historii powstawania szkoły i opisał udział urzędujących wówczas wójtów w jej tworzeniu. Szkoła „jubilatka” szczyli się dobrym wyposażeniem i kadrą o wysokich kwalifikacjach. Absolwenci opuszczając mury tej szkoły posiadają rzetelną wiedzę i przygotowani są do podejmowania mądrych, życiowych decyzji. Zaproszeni na uroczystość goście mogli osobiście przekonać się o uzdolnieniach uczniów oraz

dzieci z przedszkola, którzy zaprezentowali program artystyczny pt. „Samorząd szkolny, czyli jakbyśmy szkołą rządzili”. To była niepowtarzalna okazja do refleksji, przeglądania fotografii i wymiany wspomnień.

Złote i Diamentowe Gody w Gminie Elbląg

W dniu 14 grudnia 2022 r. w Publicznej Szkole Podstawowej w Gronowie Górnym Wójt Gminy Elbląg Zygmunt Tucholski wręczył medale za długoletnie pożycie małżeńskie nadane przez Prezydenta Rzeczypospolitej Polskiej. W tej podniosłej i wzruszającej uroczystości udział wzięli najbliżsi naszych jubilatów, Radni Gminy Elbląg wraz z Przewodniczącą Barbarą Bruzdewicz oraz przedstawiciele Urzędu Gminy Elbląg. Akcent Artystyczny dla dostojnych Jubilatów przygotowały dzieci i młodzież ze Szkoły Podstawowej w Gronowie Górnym. Tradycyjnie wzniesiono toast i życzo dostojnym Jubilatom kolejnych pięknych jubileuszy.



Odsłonięcie pamiątkowej tablicy



W 2022 roku obchody rocznicy odzyskania przez Polskę niepodległości zbiegły się z odsłonięciem nowej tablicy pamiątkowej poświęconej pamięci więźniom filii niemieckiego obozu koncentracyjnego KL Stutthof w Kępinach Wielkich i Nowakowie. Uroczystości rozpoczęły się przy pomniku, gdzie w obecności zaproszonych gości oraz delegacji uczniów przecięto wstęgę i odsłonięto pamiątkową tablicę. Następnie Publiczna Szkoła Podstawowa im. Państwowej Straży Pożarnej w Nowakowie zorganizowała

okolicznościową akademię, na której gościła przedstawiciele Rady Gminy Elbląg, Urzędu Gminy, Sołtysa wsi Cieplice oraz przedstawiciele Działu Naukowego Muzeum Stutthof. Zaproszeni muzealnicy wzbogacili szkolną akademię prezentacją zbiorów Muzeum oraz historią osób zesłanych do obozu koncentracyjnego, którzy stacjonowali na terenie Kępin Wielkich i w ramach przymusowych robót budowali wały przeciwpowodziowe. W podniosłej, liryczno–śpiewanej atmosferze uczczono pamięć poległych więźniów KL Stutthof oraz pamięć tych, którzy oddawali swoje życie, walcząc o niepodległość naszej Ojczyzny.



Gminny Konkurs Piosenki Patriotycznej

Dnia 15.XI.2022r. w Publicznej Szkole Podstawowej w Pilonie odbył się II Gminny Konkurs Piosenki Patriotycznej, w którym wzięli udział uczniowie klas I- VIII z czterech szkół gminnych: w Nowakowie, Gronowie Górnym, Wężynie i Pilonie. W konkursie zaprezentowano pieśni patriotyczne, poprzez które kształtowano poczucie świadomości narodowej, szacunku wobec



własnego państwa i symboli narodowych. W uroczystym rozstrzygnięciu konkursu uczestniczyli Zastępca Wójta Roman Pawłowski wraz z Przewodniczącą Rady Gminy Elbląg Barbarą Bruzdewicz. Wszyscy biorący udział w tej gminnej rywalizacji otrzymali dyplom i cenną nagrodę. Gratulacje dla uczestników, którzy dostarczyli wielu emocji i wzruszeń.

Spotkanie z Wicepremierem

W dniu 18 listopada 2022 roku w świetlicy w Jegłowniku gm. Gronowo Elbląskie odbyło się spotkanie z Wicepremierem, Ministrem Rolnictwa i Rozwoju Wsi Henrykiem Kowalczyk. Ponadto w spotkaniu udział wzięli: Wiceminister Aktywów Państwowych Andrzej Śliwka, Poseł na Sejm RP Leonard Krasulski, Wojewoda Warmińsko-Mazurski Artur Chojecki, Radny Sejmiku Wojewódzkiego Marcin Kazimierzczuk, Wójt Gminy Elbląg Zygmunt Tucholski wraz



z włodarzami sąsiednich gmin, przedstawiciele Warmińsko-Mazurskiej Izby Rolniczej, przedsiębiorcy, rolnicy oraz mieszkańcy. Podczas spotkania dyskutowano przede wszystkim o sytuacji w rolnictwie oraz Rządowym Programie dla Żuław, czyli o kompleksowych rozwiązaniach mających na celu zwiększyć bezpieczeństwo i tempo wzrostu gospodarczego.

Spotkanie Wójta Gminy Elbląg z Seniorami z okazji Dnia Seniora



W dniu 26 listopada 2022r. w filii biblioteki w Nowakowie oraz 03 grudnia 2022 r. w bibliotece w Komorowie Żuławskim Wójt Gminy Elbląg Zygmunt Tucholski spotkał się z seniorami z okazji Ogólnopolskiego Dnia Seniora. W programie były występy artystyczne Zespołu „Przypnij łatkę” z Kazimierzowa, konkursy, słodki poczęstunek oraz dużo dobrej zabawy. Wójt podziękował Seniorom za rolę jaką pełnią w naszym społeczeństwie. Za doświadczenia i wspomnienia, którymi dzielą się z młodszymi pokoleniami. Za wkład w wychowanie i przekazywanie tradycji swoim dzieciom, wnukom i prawnukom. Wraz z podziękowaniami Wójt przekazał wszystkim obecnym najserdeczniejsze



życzenia. Mieszkańcy mieli możliwość wspólnego spotkania i rozmowy. O Seniorów ze swojego terenu zadbało również Sołectwo Tropy Elbląskie i tamtejsze Koło Gospodyń Wiejskich z Panią Soltys Grażyną Kordek na czele. Na wspólne spotkanie do świetlicy wiejskiej zaproszeni zostali wszyscy seniorzy. Przy poczęstunku mogli powspominać dawne czasy pochwalić się osiągnięciami dzieci i wnuków oraz odświeżyć kontakty sąsiedzkie. W Tropach Elbląskich z seniorami spotkała się Przewodnicząca Rady Gminy Elbląg Barbara Bruzdewicz.

Delegacja z Powiatu Elbląskiego w Sejmie RP



W dniu 30 listopada 2022 r. Wójt Gminy Elbląg Zygmunt Tucholski brał udział w posiedzeniu Sejmowej Komisji Ochrony Środowiska, Zasobów Naturalnych i Leśnictwa. Tematem posiedzenia były sprawy związane z rozwojem Żuław Wiślanych, a w szczególności zabezpieczenie

przeciwpowodziowe naszych terenów oraz szkody wyrządzane rolnictwu przez bobry i sposoby przeciwdziałania powstawaniu tych szkód. W spotkaniu brali udział również samorządowcy z gmin sąsiednich: Wójt Gminy Markusy, Wójt Gminy Gronowo Elbląskie a także Zastępca Burmistrza Dzierzgonia, Wicestarosta Elbląski, przedstawiciel Izby Rolniczych oraz Polskiego Związku Łowieckiego. Zabiegano o powołanie parlamentarnego zespołu, który zajmie się kwestią rozwoju Żuław Wiślanych.



Podpisanie porozumienia w Ostródzie

Dnia 01.12.2022 r. Wójt Gminy Elbląg Zygmunt Tucholski uczestniczył w Ostródzie w obchodach 25-lecia Związku Gmin i Powiatów Kanału Elbląskiego i Pojezierza Iławskiego. W trakcie tych obchodów zostało podpisane „Porozumienie na rzecz rozwoju i promocji Szlaku Kulturowego Kanału Elbląskiego”. Dokument daje możliwość pozyskania środków zewnętrznych, co niewątpliwie przyczyni się do dalszego rozwoju naszej Gminy.



Pierwszy Sołecki Turniej Tenisa Stołowego o Puchar Wójta Gminy Elbląg

Dnia 3.12.2022 w sali w Wężynie odbył się I Sołecki Turniej Tenisa Stołowego o Puchar Wójta Gminy Elbląg dwóch wsi Wężyny i Dłużyny. Podczas turnieju dzieci i młodzież zostały

podzielone na 3 kategorie wiekowe: 7 – 10 lat, 11 – 13 lat, 14 – 16 lat. Zawodnicy grali systemem „do dwóch przegranych meczy”. Zawodom towarzyszyły duże emocje i wspaniała atmosfera. Nagrody oraz upominki zostały ufundowane przez Gminę Elbląg.



Koncert donacyjny Elbląskiego Towarzystwa Kulturalnego

Dnia 05 grudnia 2022 r. w Sali koncertowej Zespołu Państwowych Szkół Muzycznych im. Kazimierza Wiłkomirskiego w Elblągu odbyła się uroczysta gala podziękowania wolontariuszom, darczyńcom i partnerom współpracującym z Elbląskim Towarzystwem Kulturalnym. Wójt Gminy Elbląg Zygmunt Tucholski otrzymał podziękowania m.in. za partnerstwo w projekcie „Kopernik – ambasador współpracy”, realizowanym przez Elbląskie Towarzystwo Kulturalne, w którym brały udział dzieci m.in. z Litwy, co zaowocowało podpisaniem listu intencyjnego o współpracy Gminy Elbląg z Gminą Ławaryszki na Litwie. W imieniu Wójta podziękowania odebrał Zastępca Wójta Roman Pawłowski. Uroczystą galę uwieńczył koncert w wykonaniu uczniów szkoły muzycznej w Elblągu.



Kiermasz bożonarodzeniowy w Gronowie Górnym

W Publicznej Szkole Podstawowej w Gronowie Górnym tradycyjnie w miesiącu grudniu odbył się kiermasz bożonarodzeniowy, który przygotowała rada rodziców, nauczyciele, pracownicy szkoły oraz uczniowie. Wysłuchano pięknych kolęd, pastorałek i „piosenek z gwiazdką” w wykonaniu uczniów i przedszkolaków, co wszystkich wprawiło w świąteczny nastrój. Na kiermaszu można było zakupić ozdoby świąteczne i rękodzieła uczniów. Samorząd uczniowski zorganizował loterię, a w świątecznej kawiarence można było spróbować pysznych ciast



i innych słodkości serwowanych przez rodziców. Na kiermaszu gościł Wójt Gminy Elbląg Zygmunt Tucholski, który złożył wszystkim gościom świąteczno-noworoczne życzenia. Z zaproszenia skorzystali również Pani Barbara Bruzdewicz – Przewodnicząca Rady Gminy, Pani Genowefa Kwoczek – Przewodnicząca Rady Powiatu oraz radni naszej gminy. Ogromną atrakcją był Mikołaj, który wszystkim dzieciom wręczył słodkie upominki.



Gminny Turniej Mikołajkowy

Dnia 6 grudnia 2022 r. wzorem lat ubiegłych Publiczna Szkoła Podstawowa im. Państwowej Straży Pożarnej w Nowakowie gościła uczniów ze szkół gminnych – Gronowa Górnego, Wężyny oraz Pilony. Najmłodszy uczniowie zmagali się z wieloma konkurencjami sportowymi, które dostarczyły mnóstwo zabawy i uśmiechów. Dzieciom kibicował i życzył wielu sukcesów Wójt Gminy Elbląg Zygmunt Tucholski. Nagrody w turnieju oraz atrakcyjne paczki mikołajkowe zostały ufundowane przez Gminną Komisję Rozwiązywania Problemów Alkoholowych z budżetu Gminy Elbląg oraz Bank Żywności.



Załącznik Nr. 1

Realizacja uchwał Rady Gminy Elbląg za 2022 rok

LP.	NUMER I TYTUŁ UCHWAŁY	DATA PODJĘCIA	SPOSÓB REALIZACJI
1.	Uchwała Nr XXXIX/292/2022 Rady Gminy Elbląg zmieniająca uchwałę w sprawie zawarcia porozumienia dotyczącego współdziałania przy realizacji Strategii ponadlokalnej rozwoju gmin i powiatów leżących w bliskim sąsiedztwie drogi wodnej łączącej Zalew Wiślany z Zatoką Gdańską "Blżej Bałtyku 2030" (1/1)	24.01.2022 r.	Uchwała stosowana
2.	Uchwała Nr XXXIX/293/2022 Rady Gminy Elbląg zmieniająca uchwałę w sprawie zawarcia porozumienia dotyczącego współdziałania przy realizacji Zintegrowanych Inwestycji Terytorialnych na terenie Miejskiego Obszaru Funkcjonalnego Elbląga. (1/1)	24.01.2022 r.	Uchwała zrealizowana
3.	Uchwała Nr XXXIX/294/2022 Rady Gminy Elbląg w sprawie petycji	24.01.2022 r.	Uchwała zrealizowana.
4.	Uchwała Nr XXXIX/295/2022 Rady Gminy Elbląg w sprawie zmiany uchwały dotyczącej ustalenia wysokości stawek opłat za zajęcie 1 m ² pasa drogowego dróg gminnych na cele niezwiązane z budową, przebudową, remontem, utrzymaniem i ochroną dróg	24.01.2022 r.	Uchwała stosowana
5.	Uchwała Nr XXXIX/296/2022 Rady Gminy Elbląg w sprawie odpowiedzi na skargę Prokuratora Rejonowego w Elblągu	24.01.2022 r.	Uchwała zrealizowana
6.	Uchwała Nr XXXIX/297/2022 Rady Gminy Elbląg zmieniającej uchwałę Nr XXI/164/2020 z dnia 09.07.2020 r. w sprawie wyboru metody ustalenia opłaty za gospodarowanie odpadami komunalnymi i stawki tej opłaty.	24.01.2022 r.	Uchwała stosowana
7.	Uchwała Nr XXXIX/298/2022 Rady Gminy Elbląg w sprawie określenia wzoru deklaracji o wysokości opłaty za gospodarowanie odpadami komunalnymi	24.01.2022 r.	Uchwała stosowana
8.	Uchwała Nr XXXIX/299/2022 Rady Gminy Elbląg w sprawie pokrycia części kosztów gospodarowania odpadami komunalnymi z dochodów własnych nie pochodzących z pobranej opłaty za gospodarowanie odpadami komunalnymi	24.01.2022 r.	Uchwała zrealizowana
9.	Uchwała Nr XXXIX/300/2022 Rady Gminy Elbląg w sprawie udzielenia pomocy finansowej Powiatowi Elbląskiemu z przeznaczeniem na organizację powiatowych przewozów pasażerskich o charakterze użyteczności publicznej	24.01.2022 r.	Uchwała zrealizowana.
10.	Uchwała Nr XL/301/2022 Rady Gminy Elbląg w sprawie wyrażenia solidarności z Ukrainą	01.03.2022 r.	Uchwała intencyjna
11.	Uchwała Nr XL/302/2022 Rady Gminy Elbląg w sprawie udzielenia pomocy mieszkańcom Ukrainy	01.03.2022 r.	Uchwała zrealizowana.
12.	Uchwała Nr XL/303 Rady Gminy Elbląg w sprawie zmiany składu osobowego Komisji ds. Budżetu i Finansów	01.03.2022 r.	Uchwała stosowana
13.	Uchwała Nr XL/304/2022 Rady Gminy Elbląg w sprawie zmiany składu osobowego Komisji ds. Rozwoju Gospodarczego o Infrastruktury	01.03.2022 r.	Uchwała stosowana
14.	Uchwała Nr XLI/305/2022 Rady Gminy Elbląg w sprawie zmiany Wieloletniej Prognozy Finansowej na lata 2022-2042	01.03.2022 r.	Uwzględniono zmiany dot. przedsięwzięć wieloletnich
15.	Uchwała Nr XLI/306/2022 Rady Gminy Elbląg w sprawie zmian budżetu Gminy Elbląg na 2022 rok	01.03.2022 r.	Uchwała zrealizowana
16.	Uchwała Nr XLI/307/2022 Rady Gminy Elbląg w sprawie ustalenia wysokości ekwiwalentu pieniężnego strażakom ratownikom ochotniczym straży pożarnych Gminy Elbląg, którzy uczestniczyli w działaniach ratowniczych, akcji ratowniczej, szkoleniu lub ćwiczeniu	01.03.2022 r.	Uchwała stosowana

RAPORT O STANIE GMINY ELBLĄG ZA ROK 2022

17	Uchwała Nr XLI/308/2022 Rady Gminy Elbląg w sprawie wyrażenia zgody na utworzenie spółki Społeczna Inicjatywa Mieszkaniowa KZN-Warmia i Mazury spółka z ograniczoną odpowiedzialnością	01.03.2022 r.	Uchwała zrealizowana
18	Uchwała Nr XLI/309/2022 Rady Gminy Elbląg w sprawie zatwierdzenia wniosku o wsparcie ze środków Rządowego Funduszu Rozwoju Mieszkalnictwa na sfinansowanie objęcia udziałów w tworzonej Społecznej Inicjatywy Mieszkaniowej	01.03.2022 r.	Uchwała zrealizowana
19	Uchwała Nr XLI/310/2022 Rady Gminy Elbląg w sprawie przyjęcia Gminnego Programu Profilaktyki i Rozwiązywania Problemów Alkoholowych oraz Przeciwdziałania Narkomanii dla Gminy Elbląg na lata 2022-2024	01.03.2022 r.	Uchwała do stosowania w 2023 roku
20	Uchwała Nr XLI/311/2022 Rady Gminy Elbląg w sprawie zmiany Statutu Gminnego Ośrodka Pomocy Społecznej w Elblągu. (1/1)	01.03.2022 r.	Uchwała stosowana
21	Uchwała Nr XLI/312/2022 Rady Gminy Elbląg w sprawie przyjęcia programu opieki nad zwierzętami bezdomnymi oraz zapobiegania bezdomności zwierząt na terenie Gminy Elbląg w 2022 roku	01.03.2022 r.	Uchwała stosowana w 2022 roku
22	Uchwała Nr XLI/313/2022 Rady Gminy Elbląg w sprawie petycji	01.03.2022 r.	Uchwała nie uwzględniła petycji do realizacji.
23	Uchwała Nr XLI/314/2022 Rady Gminy Elbląg w sprawie petycji		Uchwała nie uwzględniła petycji do realizacji.
24	Uchwała Nr XLII/315/2022 Rady Gminy Elbląg w sprawie przystąpienia do sporządzenia zmiany Studium Uwarunkowań i Kierunków Zagospodarowania Przestrzennego Gminy Elbląg	31.03.2022 r.	Uchwalono, do publikacji i stosowania
25	Uchwała Nr XLII/316/2022 Rady Gminy Elbląg w sprawie odpowiedzi na skargę Wojewody Warmińsko-Mazurskiego w Olsztynie	31.03.2022 r.	Uchwała zrealizowana.
26	Uchwała Nr XLII/317/2022 Rady Gminy Elbląg w sprawie zmiany Wieloletniej Prognozy Finansowej na lata 2022-2042	31.03.2022 r.	Uwzględniono zmiany dot. przedsięwzięć wieloletnich
27	Uchwała Nr XLII/318/2022 Rady Gminy Elbląg w sprawie zmian budżetu Gminy Elbląg na 2022 rok	31.03.2022 r.	Uchwała realizowana.
28	Uchwała Nr XLIII/319/2022 Rady Gminy Elbląg w sprawie zmiany Wieloletniej Prognozy Finansowej na lata 2022-2042	28.04.2022.	Uwzględniono zmiany dot. przedsięwzięć wieloletnich
29	Uchwała Nr XLIII/320/2022 Rady Gminy Elbląg w sprawie zmian budżetu Gminy Elbląg na 2022 rok	28.04.2022 r.	Uchwała zrealizowana
30	Uchwała Nr XLIII/321/2022 Rady Gminy Elbląg w sprawie zmiany miejscowego planu zagospodarowania przestrzennego dla fragmentu terenu obrębu geodezyjnego Kazimierzowo obejmującego swoim zakresem działki nr 157/8 i nr 157/9	28.04.2022 r.	Uchwała zrealizowana i stosowana
31	Uchwała Nr XLIII/322/2022 Rady Gminy Elbląg w sprawie nieodpłatnego nieruchomości stanowiącej działkę nr 26/60 o powierzchni 0,0472 ha położonej w gminie Elbląg, obręb Dłużyna, KW EL1E/00033606/1, od Skarbu Państwa we władaniu Krajowego Ośrodka Wsparcia Rolnictwa Oddział Terenowy w Warszawie	28.04.2022 r.	Uchwała zrealizowana
33	Uchwała Nr XLIII/323/2022 Rady Gminy Elbląg w sprawie wyrażenia zgody na zawarcie kolejnych umów dzierżawy nieruchomości	28.04.2022 r.	Uchwała w trakcie realizacji, dotyczy umów kończących się w 2022 roku
34	Uchwała Nr XLIV/324/2022 Rady Gminy Elbląg w sprawie udzielenia Wójtowi Gminy Elbląg wotum zaufania	30.05.2022 r.	Uchwała zrealizowana
35	Uchwała Nr XLIV/325/2022 Rady Gminy Elbląg w sprawie absolutorium dla Wójta Gminy Elbląg za 2021 rok	30.05.2022 r.	Uchwała zrealizowana

RAPORT O STANIE GMINY ELBLĄG ZA ROK 2022

36	Uchwała Nr XLIV/326/2022 Rady Gminy Elbląg w sprawie wyrażenia zgody na wniesienie wkładu pieniężnego do spółki pod firmą Społeczna Inicjatywa Mieszkaniowa KZN - Warmia i Mazury spółka z ograniczoną odpowiedzialnością i objęcia udziałów w spółce	30.05.2022 r.	Uchwała zrealizowana
37	Uchwała Nr XLIV/327/2022 Rady Gminy Elbląg w sprawie zmiany uchwały Rady Gminy Elbląg Nr V/37/2019 z dnia 07 lutego 2019 r. w sprawie ustalenia wysokości i zasad wypłacania diet dla sołtysów i przewodniczących zarządów osiedli oraz zwrot kosztów podróży służbowych	30.05.2022 r.	Uchwała stosowana
38	Uchwała Nr XLV/328/2022 Rady Gminy Elbląg w sprawie zmiany Wieloletniej Prognozy Finansowej na lata 2022-2042	30.06.2022 r.	Uwzględniono zmiany dot. przedsięwzięć wieloletnich
39	Uchwała Nr XLV/329/2022 Rady Gminy Elbląg w sprawie zmian budżetu Gminy Elbląg na 2022 rok	30.06.2022 r.	Uchwała zrealizowana
40	Uchwała Nr XLV/330/2022 Rady Gminy Elbląg w sprawie zmiany uchwały Nr XI/88/2019 Rady Gminy Elbląg z dnia 25 lipca 2019 r. w sprawie uzupełnienia składu osobowego Komisji ds. Budżetu i Finansów.	30.06.2022 r.	Zrealizowano
41	Uchwała Nr XLV/331/2022 Rady Gminy Elbląg w sprawie ustalenia szczegółowych zasad ponoszenia odpłatności za pobyt w ośrodkach wsparcia i mieszkaniach chronionych oraz schroniskach dla osób bezdomnych i schroniskach dla osób bezdomnych z usługami opiekuńczymi.	30.06.2022 r.	Uchwała stosowana
42	Uchwała Nr XLV/332/2022 Rady Gminy Elbląg w sprawie Gminnego Programu Przeciwdziałania Przemocy w Rodzinie oraz Ochrony Ofiar Przemocy w Rodzinie w Gminie Elbląg na lata 2022-2026	30.06.2022 r.	Uchwała stosowana
43	Uchwała Nr XLV/333/2022 Rady Gminy Elbląg w sprawie ustanowienia Gminnego Programu Wspierania Rodziny na lata 2022-2024.	30.06.2022 r.	Uchwała stosowana
	Uchwała Nr XLV/334/2022 Rady Gminy Elbląg w sprawie zmiany Wieloletniej Prognozy Finansowej na lata 2022-2042	30.06.2022 r.	Uwzględniono zmiany dot. przedsięwzięć wieloletnich
44	Uchwała Nr XLVI/335/2022 Rady Gminy Elbląg w sprawie zmian budżetu Gminy Elbląg na 2022 rok	28.07.2022 r.	Uchwała zrealizowana
45	Uchwała Nr XLVI/336/2022 Rady Gminy Elbląg w sprawie ustalenia regulaminu określającego zasady wynagrodzenia za pracę oraz zasady przyznawania dodatków i innych składników wynagrodzenia, w tym nagród i świadczeń wynikających ze stosunku pracy dla nauczycieli zatrudnionych w szkołach prowadzonych przez Gminę Elbląg	28.07.2022 r.	Rozstrzygnięcie nadzorcze Wojewody Warmińsko-Mazurskiego PN.4131.341.2022
46	Uchwała Nr XLVI/337/2022 Rady Gminy Elbląg zmieniająca uchwałę w sprawie zasad rozliczania tygodniowego obowiązkowego wymiaru godzin zajęć nauczycieli, dla których ustalony plan zajęć jest różny w poszczególnych okresach roku szkolnego, zasad udzielania i rozmiaru obniżek obowiązkowego tygodniowego wymiaru godzin zajęć nauczycieli, którym powierzono stanowiska kierownicze, zasad ustalania obowiązkowego wymiaru godzin zajęć dla nauczycieli, dla których nie ustalono tygodniowego obowiązkowego wymiaru godzin oraz zasad zwalniania od obowiązku realizacji tygodniowego obowiązkowego wymiaru godzin zajęć dydaktycznych, wychowawczych i opiekuńczych w szkołach, dla których organem prowadzącym jest Gmina Elbląg	28.07.2022 r.	Uchwała stosowana
47	Uchwała Nr XLVI/338/2022 Rady Gminy Elbląg w sprawie określenia średniej ceny jednostki paliwa w Gminie Elbląg w roku szkolnym 2022/2023	28.07.2022 r.	Uchwała stosowana
48	Uchwała Nr XLVI/339/2022 Rady Gminy Elbląg w sprawie ponaglenia	28.07.2022 r.	Uchwała zrealizowana
49	Uchwała Nr XLVI/340/2022 Rady Gminy Elbląg w sprawie skargi na Wójta Gminy Elbląg	28.07.2022 r.	Uchwała zrealizowana – skarga rozpatrzona jako bezzasadna

RAPORT O STANIE GMINY ELBLĄG ZA ROK 2022

50	Uchwała Nr XLVI/341/2022 Rady Gminy Elbląg zmiany uchwały Nr XXXVI/276/2021 Rady Gminy Elbląg z dnia 25 listopada 2021 r. w sprawie uchwalenia rocznego programu współpracy z organizacjami pozarządowymi oraz podmiotami, o których mowa w art. 3 ust. 3 ustawy z dnia 24 kwietnia 2003 r. o działalności pożytku publicznego i wolontariacie na terenie Gminy Elbląg na 2022 rok.	28.07.2022 r.	Uchwała stosowana w 2022 r.
51	Uchwała Nr XLVII/342/2022 Rady Gminy Elbląg w sprawie dopłat do taryfowych grup odbiorców usług zbiorowego zaopatrzenia w wodę i zbiorowego odprowadzania ścieków.	08.09.2022 r.	Uchwała stosowana
52	Uchwała Nr XLVIII/343/2022 Rady Gminy Elbląg w sprawie zmian w Wieloletniej Prognozie Finansowej Gminy Elbląg na lata 2022-2042	29.09.2022 r.	Uwzględniono zmiany dot. przedsięwzięć wieloletnich
53	Uchwała Nr XLVIII/344/2022 Rady Gminy Elbląg w sprawie zmian budżetu Gminy Elbląg na 2022 rok	29.09.2022 r.	Uchwała zrealizowana
54	Uchwała Nr XLVIII/345/2022 Rady Gminy Elbląg w sprawie emisji obligacji	29.09.2022 r.	Zrealizowano
55	Uchwała Nr XLIX/347/2022 w sprawie zmian budżetu Gminy Elbląg na 2022 rok	10.11.2022 r.	Uchwała zrealizowana.
56	Uchwała Nr XLIX/348/2022 Rady gminy Elbląg w sprawie obniżenia średniej ceny skupu żyta przyjmowanej do obliczenia podatku rolnego na 2023 rok	10.11.2022 r.	Do realizacji w 2023 roku
57	Uchwała Nr XLIX/349/2022 Rady Gminy Elbląg w sprawie podatku od nieruchomości	10.11.2022 r.	Do realizacji w 2023 roku
58	Uchwała Nr XLIX/350/2022 Rady Gminy Elbląg w sprawie stawek podatku od środków transportowych	10.11.2022 r.	Do realizacji w 2023 roku
59	Uchwała Nr XLIX/351/2022 Rady Gminy Elbląg w sprawie udzielenia pomocy finansowej Powiatowi Elbląskiemu z przeznaczeniem na organizację powiatowych przewozów pasażerskich o charakterze użyteczności publicznej	10.11.2022 r.	Zrealizowano
61	Uchwała Nr XLIX/352/2022 Rady Gminy Elbląg w sprawie określenia przystanków komunikacyjnych na terenie Gminy Elbląg, których właścicielem lub zarządzającym jest Gmina Elbląg, udostępnionych dla operatorów i przewoźników oraz warunków i zasad korzystania z tych przystanków	10.11.2022 r.	Zrealizowano
62	Uchwała Nr XLIX/353/2022 Rady Gminy Elbląg w sprawie określenia stawki za 1 kilometr przebiegu pojazdu w Gminie Elbląg w roku szkolnym 2022/2023	10.11.2022 r.	Uchwała stosowana
63	Uchwała Nr XLIX/354/2022 Rady Gminy Elbląg zmieniająca uchwałę w sprawie ustalenia regulaminu określającego zasady wynagrodzenia za pracę oraz zasady przyznawania dodatków i innych składników wynagrodzenia, w tym nagród i świadczeń wynikających ze stosunku pracy dla nauczycieli zatrudnionych w szkołach prowadzonych przez Gminę Elbląg	10.11.2022 r.	Uchwała stosowana
64	Uchwała Nr XLIX/355/2022 Rady Gminy Elbląg w sprawie wyrażenia zgody na odstąpienie od obowiązku przetargowego trybu zawarcia umowy najmu pomieszczeń użytkowych	10.11.2022 r.	Uchwała zrealizowana
65	Uchwała Nr XLIX/356/2022 Rady Gminy Elbląg zmieniająca uchwałę o wyrażeniu zgody na zawarcie kolejnych umów dzierżawy nieruchomości	10.11.2022 r.	Uchwała zrealizowana
66	Uchwała Nr XLIX/357/2022 Rady Gminy Elbląg w sprawie wyrażenia zgody na zawarcie kolejnych umów dzierżawy nieruchomości	10.11.2022 r.	Uchwała zrealizowana
67	Uchwała Nr XLIX/358/2022 Rady Gminy Elbląg w sprawie wyrażenia zgody na zawarcie kolejnych umów najmu lokali użytkowych	10.11.2022 r.	Uchwała zrealizowana
68	Uchwała Nr XLIX/359/2022 Rady Gminy Elbląg w sprawie wyrażenia zgody na zawarcie kolejnych umów użyczenia	10.11.2022 r.	Uchwała zrealizowana
69	Uchwała Nr XLIX/360/2022 Rady Gminy Elbląg w sprawie wyrażenia zgody na zawarcie kolejnej umowy najmu lokalu użytkowego	10.11.2022 r.	Uchwała w trakcie realizacji, dotyczy

RAPORT O STANIE GMINY ELBLĄG ZA ROK 2022

			umów kończących się w 2022 roku
70	Uchwała Nr XLIX/361/2022 Rady Gminy Elbląg w sprawie petycji o utworzenie Młodzieżowej Rady Gminy	10.11.2022 r.	Uchwała zrealizowana – skarga rozpatrzona jako bezzasadna
	Uchwała Nr L/362/2022 Rady Gminy Elbląg w sprawie zmiany Wieloletniej Prognozy Finansowej na lata 2022 – 2042	01.12.2022 r.	Uwzględniono zmiany dot. przedsięwzięć wieloletnich
71	Uchwała Nr L/363/2022 Rady Gminy Elbląg w sprawie zmian budżetu gminy Elbląg na 2022 rok	01.12.2022 r.	Uchwała zrealizowana.
72	Uchwała Nr L/364/2022 Rady Gminy Elbląg w sprawie udzielenia pomocy finansowej Powiatowi Elbląskiemu z przeznaczeniem na organizację powiatowych przewozów pasażerskich o charakterze użyteczności publicznej	01.12.2022 r.	Uchwała stosowana
73	Uchwała Nr L/365/2022 Rady Gminy Elbląg w sprawie udzielenia pomocy finansowej Powiatowi Elbląskiemu na realizację zadania inwestycyjnego pn.: „Poprawa bezpieczeństwa ruchu pieszych w obszarze oddziaływania przejść dla pieszych na ul. Szafirowej (DP 1139N) w Gronowie Górnym”.	01.12.2022 r.	Uchwała zrealizowana
74	Uchwała Nr L/366/2022 Rady Gminy Elbląg zmieniającej uchwałę w sprawie ustalenia regulaminu określającego zasady wynagrodzenia za pracę oraz zasady przyznawania dodatków i innych składników wynagrodzenia, w tym nagród i świadczeń wynikających ze stosunku pracy dla nauczycieli zatrudnionych w szkołach prowadzonych przez Gminę Elbląg.	01.12.2022 r.	Uchwała stosowana
76	Uchwała Nr L/367/2022 Rady Gminy Elbląg w sprawie przedstawienia wniosku Ministrowi Spraw Wewnętrznych i Administracji za pośrednictwem Wojewody Warmińsko-Mazurskiego o zmianę urzędowej nazwy miejscowości Batorowo w zakresie rodzaju miejscowości.	01.12.2022 r.	Uchwała zrealizowana
	Uchwała Nr L/368/2022 Rady Gminy Elbląg w sprawie uchwalenia rocznego programu współpracy z organizacjami pozarządowymi oraz podmiotami, o których mowa w art. 3 ust. 3 ustawy z dnia 24 kwietnia 2003 r. o działalności pożytku publicznego i wolontariacie na terenie Gminy Elbląg na 2023 rok.	01.12.2022 r.	Do realizacji w 2023 roku.
77	Uchwała Nr L/369/2022 Rady Gminy Elbląg w sprawie wyboru metody ustalenia opłaty za gospodarowanie odpadami komunalnymi i stawki tej opłaty	01.12.2022 r.	Uchwała stosowana
78	Uchwała Nr LI/370/2022 Rady Gminy Elbląg w sprawie zmiany Wieloletniej Prognozy Finansowej na lata 2022 – 2039	29.12.2022 r.	Uwzględniono zmiany dot. przedsięwzięć wieloletnich
79	Uchwała Nr LI/371/2022 Rady Gminy Elbląg w sprawie zmian budżetu Gminy Elbląg na 2022 rok	29.12.2022 r.	Uchwała zrealizowana.
80	Uchwała Nr LI/372/2022 Rady Gminy Elbląg w sprawie wydatków niewygasających w roku budżetowych 2022	29.12.2022 r.	Uchwała do realizacji w 2023 roku
81	Uchwała Nr LI/373/2022 Rady Gminy Elbląg w sprawie uchwalenia Wieloletniej Prognozy Finansowej na lata 2023-2044	29.12.2022 r.	Uwzględniono zmiany dot. przedsięwzięć wieloletnich
82	Uchwała Nr LI/374/2022 Rady Gminy Elbląg w sprawie uchwalenia budżetu Gminy Elbląg na 2023 rok	29.12.2022 r.	Uchwała do realizacji w 2023 roku
83	Uchwała Nr LI/375/2022 Rady Gminy Elbląg w sprawie przedstawienia wniosku Ministrowi Spraw Wewnętrznych i Administracji za pośrednictwem Wojewody Warmińsko-Mazurskiego o zmianę urzędowej nazwy miejscowości Adamowo Osiedle w zakresie rodzaju miejscowości	29.12.2022 r.	Zrealizowano
84	Uchwała Nr LI/376/2022 Rady Gminy Elbląg w sprawie zmiany miejscowego planu zagospodarowania przestrzennego dla fragmentu	29.12.2022 r.	W trakcie realizacji

	terenu obrębu geodezyjnego Kazimierzowo obejmującego swoim zakresem działki nr 157/8 i nr 157/9. (1/1)		
85	Uchwała Nr LI/377/2022 Rady Gminy Elbląg w sprawie przystąpienia do zmiany miejscowego planu zagospodarowania przestrzennego dla fragmentu terenu obrębu geodezyjnego Kazimierzowo obejmującego swoim zakresem obszar oznaczony wg załącznika graficznego nr 1 do uchwały (działka nr 78/16).	29.12.2022 r.	W trakcie realizacji
86	Uchwała Nr LI/377/2022 Rady Gminy Elbląg w sprawie przystąpienia do zmiany miejscowego planu zagospodarowania przestrzennego dla fragmentu terenu obrębu geodezyjnego Kazimierzowo obejmującego swoim zakresem obszar oznaczony wg załącznika graficznego nr 1 do uchwały (działka nr 78/16).	29.12.2022 r.	W trakcie realizacji
87	Uchwała Nr LI/379/2022 Rady Gminy Elbląg w sprawie zatwierdzenia wniosku o wsparcie ze środków Rządowego Funduszu Rozwoju Mieszkalnictwa na sfinansowanie objęcia udziałów w istniejącej Społecznej Inicjatywie Mieszkaniowej KZN Warmia i Mazury Spółka z ograniczoną odpowiedzialnością z siedzibą w Olsztynku ul. Ratuszowa 1	29.12.2022 r.	Zrealizowano
88	Uchwała Nr LI/380/2022 Rady Gminy Elbląg w sprawie udzielenia pomocy rzeczowej Czezelnickiej Radzie osiedlowej (Ukraina).	29.12.2022 r.	Zrealizowano